

2017

Innehåll

| | |
|--|-----------|
| Sammanfattning | 4 |
| A Verksamhet och resultat | 9 |
| A.1 Verksamhet | 9 |
| A.2 Försäkringsresultat | 13 |
| A.3 Investeringsresultat | 15 |
| A.4 Resultat från övriga verksamheter | 17 |
| A.5 Övrig information | 17 |
| B Företagsstyrningssystem | 18 |
| B.1 Allmän information om företagsstyrningssystemet | 18 |
| B.2 Lämplighetskrav | 25 |
| B.3 Riskhanteringssystem inklusive egen risk- och solvensbedömning | 26 |
| B.4 Internkontrollsystem | 33 |
| B.5 Internrevisionsfunktion | 35 |
| B.6 Aktuariefunktion | 36 |
| B.7 Uppdragsavtal | 37 |
| B.8 Övrig information | 37 |
| C Riskprofil | 38 |
| C.1 Teckningsrisk | 39 |
| C.2 Marknadsrisk | 40 |
| C.3 Kreditrisk | 42 |
| C.4 Likviditetsrisk | 42 |
| C.5 Operativ risk | 43 |
| C.6 Övriga materiella risker | 45 |
| C.7 Övrig information | 46 |

| | |
|---|-----------|
| D Värdering för solvensändamål | 47 |
| D.1 Tillgångar | 47 |
| D.2 Försäkringstekniska avsättningar | 49 |
| D.3 Andra skulder | 57 |
| D.4 Alternativa värderingsmetoder | 59 |
| D.5 Övrig information | 59 |
| E Finansiering | 60 |
| E.1 Kapitalbas | 60 |
| E.2 Solvenskapitalkrav och minimikapitalkrav | 62 |
| E.3 Användning av undergruppen för durationsbaserad aktiekursrisk vid beräkning av solvenskapitalkravet | 64 |
| E.4 Skillnader mellan standardformeln och använda interna modeller | 64 |
| E.5 Överträdelse av minimikapitalkravet och solvenskapitalkravet | 64 |
| E.6 Övrig information | 65 |
| Bilagor | 66 |

Sammanfattning

Verksamhet och resultat

AFA Försäkringsgruppen omfattar AFA Sjukförsäkring, AFA Trygghetsförsäkring och AFA Livförsäkring samt ett antal anknutna företag.

AFA Sjukförsäkring är moderföretag i AFA Sjukförsäkringskoncernen (koncernen). I koncernen ingår AFA Sjukförsäkring och dotterföretaget AFA Trygghetsförsäkring samt ett antal direkt eller indirekt ägda dotterföretag som inte är försäkringsföretag. Dessa företag utgörs av fastighetsägande bolag och private equity-bolag.

AFA Sjukförsäkring är ledande företag (moderföretag) i AFA Försäkringsgruppen. AFA Livförsäkring är knutet till AFA Sjukförsäkring genom en i huvudsak gemensam ledning. AFA Försäkringsgruppen bedöms utgöra en enkel gruppstruktur.

AFA Sjukförsäkring är försäkringsgivare för avtalsgruppsjukförsäkring (AGS och AGS-KL), försäkring om sjuklivränta, premiebefrielseförsäkring, avgiftsbefrielseförsäkring samt försäkring om föräldrapenningtillägg (FPT). Vinstutdelning till aktieägare får enligt bolagsordningen inte ske.

AFA Trygghetsförsäkring är försäkringsgivare för trygghetsförsäkring vid arbets-skada (TFA och TFA-KL) och försäkring om förlängd livränta. Verksamheten bedrivs med vinstutdelningsbegränsning enligt bolagsordningen.

AFA Livförsäkring är försäkringsgivare för avgångsbidragsförsäkring (AGB), tjänstegrupplivförsäkring (TGL) samt familjeskyddsförsäkring (FSK). Verksamheten är uppdelad i en skadeförsäkringsrörelse (AGB) och en livförsäkringsrörelse (TGL och FSK). Vinstutdelning till aktieägare får enligt bolagsordningen inte ske.

Gemensam förvaltning

AFA Sjukförsäkring, AFA Trygghetsförsäkring och AFA Livförsäkring har många gemensamma beröringspunkter och de

kollektivavtalsöverenskommelser som ska administreras av företagen förutsätter ofta en dialog över företagsgränserna. Av den anledningen har samma person utsetts till ordförande i de tre försäkringsföretagens styrelser. Vidare hålls samtidiga styrelsemöten och gemensamma styrelseutskottsmöten.

AFA Försäkring har en gemensam organisation och en gemensam företagsledning. Således är verkställande direktören och företagsledningen desamma i de tre försäkringsföretagen. För att bistå med styrningen av verksamhetens finansiella risker och försäkringsrisker utser verkställande direktören ett ALM-råd (Asset Liability Management, ALM) med representanter från Enhet Kapitalförvaltning, Enhet Aktuarie, Enhet Ekonomi och funktionen för riskhantering.

Även de centrala funktionerna för riskhantering, regelefterlevnad och internrevision samt aktuariefunktionen är gemensamma för AFA Försäkring. Den gemensamma förvaltningen bidrar till att riskhantering och rapportering genomförs konsekvent inom AFA Försäkring. Det betyder också att de tre styrelserna för försäkringsföretagen i AFA Försäkring är införstådda med de mest väsentliga risker som rör gruppen som helhet, deras inbördes beroenden och deras effekter på gruppens totala solvensbehov. Genom samtidiga styrelsemöten säkerställs också att styrelserna är delaktiga i utformningen och översynen av gemensamma styrdokument.

AFA Försäkring har ett gemensamt företagsstyrningssystem som omfattar riskhantering och internkontroll. Detta innebär att AFA Försäkring har gemensamma strategiska processer med gemensam verksamhetsplanering och finansiell styrning, samt en gemensam process för försäkringsföretagens egna risk- och solvensbedömning. AFA Försäkring formulerar även gemensamma överordnade mål för verksamheten.

Betydande affärshändelser under 2017

Dataskyddsförordningen (GDPR), som ersätter personuppgiftslagen (PuL), trädde i kraft den 25 maj 2016 och ska tillämpas från och med den 25 maj 2018. AFA Försäkring har under ett par års tid arbetat med att anpassa verksamheten till det nya regelverkets krav och öka organisationens kunskap om regelverket samt förståelsen för på vilket sätt det påverkar verksamheten.

Till följd av Finansinspektionens ändrade föreskrifter och allmänna råd om normalplan för skadeförsäkringsföretags beräkning av säkerhetsreserv (FFFS 2015:23) har dotterbolaget AFA Trygghetsförsäkring löst upp säkerhetsreserven med 7 miljarder kronor och samtidigt lämnat ett koncernbidrag till AFA Sjukförsäkring. AFA Sjukförsäkring har lämnat ett aktieägartillskott till AFA Trygghetsförsäkring och skrivit ned värdet av aktier i dotterbolag med ett belopp motsvarande aktieägartillskottet.

Försäkringsresultat

Försäkringsresultatet är det sammanlagda ekonomiska resultatet för försäkringsverksamheten. Det innefattar de premier som betalas av försäkringstagarna, de ersättningar som betalas ut till de försäkrade, kostnader för administration och anslag för forskning.

Gruppens försäkringsresultat uppgick till -11 842 miljoner kronor (-15 996). Resultatförändringen beror på minskade kostnader för försäkringsersättningar och högre premieintäkter.

| AFA Försäkringsgruppen Försäkringsrörelsens tekniska resultat (mnkr) | 2017 | 2016 |
|--|----------------|----------------|
| Premieintäkter | 604 | -1 778 |
| Kapitalavkastning överförd från finansrörelsen | -700 | -638 |
| Försäkringsersättningar | -10 928 | -12 595 |
| Driftkostnader | -713 | -827 |
| Övriga tekniska kostnader | -105 | -158 |
| Summa | -11 842 | -15 996 |

Investeringsresultat

Investeringsresultatet för AFA Försäkringsgruppen uppgick till 13 896 miljoner kronor (17 863).

Merparten av investeringsresultatet hänförs sig i samtliga fall till tillgångsslaget Aktier och andelar.

| AFA Försäkringsgruppen Investeringsresultat (mnkr) | 2017 | 2016 |
|--|---------------|---------------|
| Kapitalavkastning | | |
| Kapitalavkastning, intäkter | 14 410 | 18 022 |
| Orealiserade vinster på placeringstillgångar | 4 567 | 3 354 |
| Kapitalavkastning, kostnader | -5 182 | -763 |
| Orealiserade förluster på placeringstillgångar | -599 | -3 388 |
| Summa kapitalavkastning | 13 196 | 17 225 |
| Kapitalavkastning överförd till skadeförsäkringsrörelsen | 700 | 638 |
| Totalt | 13 896 | 17 863 |

Företagsstyrningssystem

Försäkringsföretag ska ha ett företagsstyrningssystem som säkerställer att de styrs på ett sunt och ansvarsfullt sätt.

Funktionen för internrevision har utvärderat relevanta delar av AFA Försäkrings företagsstyrningssystem avseende verksamhetsåret 2017. Funktionens bedömning är att AFA Försäkrings företagsstyrningssystem i huvudsak främjar en sund och ansvarsfull styrning.

Riskhanteringssystem

Riskhanteringssystemet är en central del av företagsstyrningssystemet och de strategier, processer och rapporteringsrutiner som är nödvändiga för att fortlöpande kunna identifiera, mäta, övervaka, hantera och rapportera de risker som verksamheten är förknippad med. Riskhanteringssystemet är inte endast utformat i syfte att efterleva gällande regelverk, utan även för att tillmötesgå interna behov samt för att följa god marknadspraxis. Såväl de risker som täcks av solvenskapitalkravet

(SCR) som andra väsentliga risker, hanteras av riskhanteringssystemet.

Styrelserna i AFA Försäkring har upprättat och antagit en Solvens II-anpassad riskpolicy som trädde i kraft den 1 januari 2016. Riskpolicyn anger mål, principer och strategier för hur målen ska uppnås samt tillåtna avvikelser från dessa mål.

Egen risk- och solvensbedömning (ORSA)

AFA Försäkringsgruppen genomför årligen en egen risk- och solvensbedömning (Own Risk and Solvency Assessment eller ORSA) där samtliga risker som gruppen utsätts för, eller kan komma att utsättas för, analyseras och värderas. Utifrån värderingen görs en uppskattning av det totala solvensbehovet på medellång sikt och vad det innebär för gruppens kapitalplanering. Resultatet och slutsatserna från ORSA används sedan i verksamhetsplaneringen och i det övriga strategiska beslutsfattandet inom AFA Försäkring.

Arbetet bedrivs utifrån interna regler för den egna risk- och solvensbedömningen. ORSA omfattas av den interna kontrollen och granskas även av funktionen för internrevision. Resultat och slutsatser godkänns av styrelsen. För varje ORSA upprättas en särskild tillsynsrapport som beslutas av styrelsen.

Riskprofil

AFA Försäkringsgruppens riskexponering är huvudsakligen relaterad till försäkringsrisker, i form av variationer i skadefall, och finansiella risker, i form av variationer i kapitalavkastning. Företagens försäkringsrisker fångas inom ramen för teckningsrisker medan de finansiella riskerna återfinns inom marknadsrisker, kreditrisker och likviditetsrisker. AFA Försäkringsgruppens solvensbehov har fastslagits med beaktande av dess riskprofil.

Teckningsrisk

AFA Försäkringsgruppens teckningsrisker utgjordes av en hälsoförsäkringsrisk på 11,1 miljarder kronor (10,1), en sakförsäkringsrisk på 1,4 miljarder kronor (1,4)

och en livförsäkringsrisk på 0,5 miljarder kronor (0,5)

| AFA Försäkringsgruppen Teckningsrisk (mnkr) | 2017- 12-31 | 2016- 12-31 |
|--|----------------|----------------|
| Hälsoförsäkringsrisk | | |
| Hälsoförsäkring som liknar sakförsäkring | 9 111 | 7 978 |
| Hälsoförsäkring som liknar livförsäkring | 3 120 | 3 286 |
| Katastrofrisik | 328 | 315 |
| Diversifiering | -1 456 | -1 453 |
| Hälsoförsäkringsrisk, totalt | 11 103 | 10 126 |
| Sakförsäkringsrisk | | |
| Premie- och reservrisk | 1 382 | 1 303 |
| Katastrofrisik | 210 | 200 |
| Diversifiering | -143 | -136 |
| Sakförsäkringsrisk, totalt | 1 448 | 1 367 |
| Livförsäkringsrisk | | |
| Dödlighetsrisk | 165 | 161 |
| Kostnadsrisk | 5 | 9 |
| Katastrofrisik | 462 | 457 |
| Diversifiering | -103 | -103 |
| Livförsäkringsrisk, totalt | 529 | 524 |

AFA Försäkrings konstruktion med kollektivavtalade försäkringar medför en inbyggd riskreducering. Eftersom de försäkrade kollektiven är stora medför detta en hög grad av riskdiversifiering och därmed en låg risk för moturval. Samtidigt finns ingen materiell annullationsrisk eftersom enskilda försäkringstagare med kollektivavtal inte kan lämna kollektivet. Riskkänslighetsanalyserna visar på en god motståndskraft.

Marknadsrisk

AFA Försäkringsgruppens marknadsrisker uppgick vid årets slut till 43,9 miljarder kronor (41,4).

| AFA Försäkringsgruppen Marknadsrisk (mnkr) | 2017- 12-31 | 2016- 12-31 |
|---|----------------|----------------|
| Aktierisk | 33 075 | 31 071 |
| Valutarisk | 7 491 | 8 191 |
| Fastighetsrisk | 7 949 | 7 446 |
| Ränterisk | 1 317 | 1 381 |
| Spreadrisk | 1 627 | 1 036 |
| Koncentrationsrisk | 0 | 0 |
| Diversifiering | -7 567 | -7 702 |
| Totalt | 43 892 | 41 428 |

En övergripande princip för hur AFA Försäkringsgruppens tillgångar ska investeras är att investeringar ska ske på ett aktsamt sätt (aktsamhetsprincipen). Detta innebär att placeringstillgångarna investeras på ett sätt som beaktar företagets verksamhet och åtaganden samt garanterar portföljernas säkerhet, kvalitet och lönsamhet. Investeringarna görs på sådant sätt att en god riskspridning uppnås, vilket innebär att placeringstillgångarna sprids över olika tillgångsslag, marknader, branscher, sektorer och emittenter, i syfte att reducera de finansiella riskerna.

Tack vare en omfattande diversifiering har den totala marknadsrisken reducerats med 15 procent (16). Riskkänslighetsanalyserna visar på en mycket god motståndskraft mot negativa förändringar i marknadsläget.

Kreditrisk

AFA Försäkringsgruppens exponering mot kreditrisk var marginell under 2017. Vid årets slut uppgick AFA Försäkringsgruppens spreadrisker till 1 627 miljoner kronor och motpartsrisker till 1 276 miljoner kronor. Övervägande delen av gruppens totala motpartsrisk kommer från de borgensåtaganden som är ställda till hälftenägda Grön Bostad AB, med borgensåtaganden för lån som per 2017-12-31 uppgick till 3 900 miljoner kronor.

Kreditriskerna begränsas genom att placeringar i enlighet med placeringsinstruktionerna huvudsakligen sker mot emittenter och i värdepapper med låg kreditrisk, enligt välnummerade kreditvärderingsföretags rating. För innehav där kreditrating används som underlag för solvenskapitalberäkning görs en egen bedömning av externa kreditvärderingsföretags kreditbedömning. Kreditrisker följs löpande upp gentemot emittenters eller värdepappers rating.

Likviditetsrisk

AFA Försäkringsgruppens exponering mot likviditetsrisk var marginell under 2017.

Marknadslikviditetsrisken hanteras genom löpande uppföljning av att placeringar görs i enlighet med av styrelserna fastställda placeringsriktlinjer. Tillgångar som inte är föremål för handel på en reglerad marknad ska hållas på akt-samma nivåer. Merparten av innehaven i såväl de räntebärande portföljerna som i den noterade aktieportföljen ska dessutom bestå av värdepapper som snabbt kan omsättas utan att prissättningen påverkas i större omfattning.

Finansieringslikviditetsrisken hanteras med en likviditetsreserv bestående av korta placeringar och mycket likvida värdepapper som säkerställer att företagen alltid har tillräckligt med likvida medel för att hantera dels utflöden till den löpande försäkringsrörelsen, dels interna flöden inom tillgångsförvaltningen.

Operativ risk

Inga materiella risker har identifierats inom riskområdet operativ risk för AFA Försäkringsgruppen under 2017. Kapitalbehovet för att täcka operativa risker utgörs främst av personalkostnader, kostnader för drift och utveckling av IS/IT samt externa uppdragstagare. Med hänsyn tagen till den verksamhet som bedrivs och hur AFA Försäkring är organiserat med relativt få försäkringar, begränsad marknadsföring, låg komplexitet i transaktionshantering och få ledningsnivåer med brett kontrollansvar inryms detta under standardformelns kapitalkrav på 42 miljard kronor.

Övriga materiella risker

AFA Försäkringsgruppens övriga materiella risker utgörs av strategisk risk och anseenderisk. Inga materiella risker för gruppen har identifierats inom dessa riskområden under 2017.

Strategisk risk hanteras främst genom tydligt fokus på regelförändringar och ändringar i marknadsläget, samt tydliga, väl kommunicerade beslutsvägar inom ramar och processerna för den operativa riskhanteringen. Anseenderisken hanteras genom en väl fungerande kommunikation

med såväl anställda som omvärlden och kunder, samt att verkställande direktören, i samråd med företagsledningen, ansvarar för att värdera AFA Försäkringsgruppens operativa risker ur ett anseendeperspektiv.

Värdering för solvensändamål

Tillgångar

AFA Försäkringsgruppens tillgångar värderade enligt Solvens II uppgick till 213 miljarder kronor, jämfört med 212 miljarder kronor enligt värderingen i den finansiella rapporteringen. Differensen består i huvudsak av skillnader i värderingen av fastighet i centrala Stockholm där AFA Försäkring bedriver sin verksamhet.

Försäkringstekniska avsättningar

De totala försäkringstekniska avsättningarna uppgick vid årets slut till 88 miljarder kronor (88). Även riskmarginalen är i stort sett oförändrad mellan 2017 och 2016.

Andra skulder

Andra skulder utgörs av samtliga skulder som inte innefattas i de försäkringstekniska avsättningarna, bland annat skatteskulder, skulder för pensioner för företagens anställda samt skulder till kreditinstitut. Värderade enligt Solvens II uppgick de vid årets slut till 21 miljarder kronor, jämfört med 28 miljarder kronor i den finansiella redovisningen. Differensen besor på skillnader i värdering av uppskjutna skatteskulder.

Finansiering

Kapitalbas

AFA Försäkringsgruppens kapitalbas utgörs av skillnaden mellan tillgångar och skulder värderade enligt Solvens II. Kapitalbasen består av aktiekapital, överskottsmedel samt en avstämningsreserv, som i sin tur består av balanserade vinstmedel och obeskattade reserver. Per den 31 december 2017 uppgick kapitalbasen till 96 miljarder kronor (92). Ökningen beror i huvudsak på en ökning av kapitalavkastningen.

Kapitalkrav

För att betraktas som solvent behöver kapitalbasen överstiga solvenskapitalkravet (SCR). Detta uppgick per den 31 december 2017 till 42 miljarder kronor (39). Kapitalbasen täcker med god marginal kapitalkraven för år 2017.

| AFA Försäkringsgruppen Kapitalbas och kapitalkrav (mdkr) | 2017- 12-31 | 2016- 12-31 |
|--|----------------|----------------|
| Kapitalbas | 96 | 92 |
| Solvenskapitalkrav (SCR) | | |
| <i>Operationell risk</i> | 1 | 1 |
| <i>Sakförsäkring</i> | 1 | 1 |
| <i>Hälsöförsäkring</i> | 9 | 9 |
| <i>Livförsäkring</i> | 1 | 0 |
| <i>Marknadsrisk och motpartsrisk</i> | 38 | 36 |
| <i>Riskabsorberande effekt</i> | -8 | -8 |
| Summa SCR | 42 | 39 |
| Minimikapitalkrav (MCR) | 11 | 10 |

A Verksamhet och resultat

A.1 Verksamhet

A.1.1 Inledning

Denna solvens- och verksamhetsrapport är gemensam för AFA Försäkringsgruppen samt de i gruppen ingående enskilda försäkringsföretagen AFA Sjukförsäkringsaktiebolag, organisationsnummer 502033-0642 (AFA Sjukförsäkring), och AFA Trygghetsförsäkringsaktiebolag, organisationsnummer 516401-8615 (AFA Trygghetsförsäkring). I enlighet med beslut från Finansinspektionen omfattar solvens- och verksamhetsrapporten inte AFA Livförsäkringsaktiebolag, organisationsnummer 502000-9659 (AFA Livförsäkring), som enskilt försäkringsföretag trots att företaget ingår i AFA Försäkringsgruppen.

A.1.2 Kontaktuppgifter

Tillsynsmyndighet:

Finansinspektionen
Box 7821
103 97 Stockholm
08- 408 985 03
karolina.nyman@fi.se

Externa revisorer:

Henrik Nilsson, Deloitte AB
0733-97 11 02

Elisabeth Werneman, Deloitte AB
0733-97 24 86

Rehngatan 11
113 79 Stockholm

A.1.3 Om AFA Försäkringsgruppen

AFA Försäkringsgruppen omfattar AFA Sjukförsäkring, AFA Trygghetsförsäkring och AFA Livförsäkring, samt ett antal anknutna företag enligt förteckningen i bilaga 1. Samtliga anknutna företag är svenska aktiebolag med säte i Sverige. Angivna ägandeandelar återspeglar röstetalen.

AFA Sjukförsäkring är moderföretag i AFA Sjukförsäkringskoncernen (koncernen). I koncernen ingår AFA Sjukförsäkring och

dotterföretaget AFA Trygghetsförsäkring, samt ett antal direkt eller indirekt ägda dotterföretag som inte är försäkringsföretag. Dessa företag utgörs av fastighetsägande bolag och private equity-bolag.

AFA Sjukförsäkring är ledande företag (moderföretag) i AFA Försäkringsgruppen. AFA Livförsäkring är knutet till AFA Sjukförsäkring genom en i huvudsak gemensam ledning. AFA Försäkringsgruppen bedöms utgöra en enkel gruppstruktur.

AFA Sjukförsäkring bedriver skadeförsäkringsrörelse avseende risker hänförliga till försäkringsklass 2, sjukdom och försäkringsklass 16, annan förmögenhetsskada. AFA Trygghetsförsäkring bedriver skadeförsäkringsrörelse avseende risker hänförliga till försäkringsklass 13, ansvarsförsäkring. AFA Livförsäkring bedriver skadeförsäkringsrörelse avseende risker hänförliga till försäkringsklass 16, annan förmögenhetsskada och livförsäkringsrörelse avseende risker hänförliga till försäkringsklasserna 1 a) och b), det vill säga livförsäkring och tilläggsförsäkring.

Försäkringsföretagen i AFA Försäkringsgruppen bedriver försäkringsverksamhet i hela Sverige, och enbart i Sverige. Huvudkontor finns i Stockholm. Adressen är AFA Försäkring, 106 27 Stockholm.

Med AFA Försäkring avses i denna rapport försäkringsföretagen AFA Sjukförsäkring, AFA Trygghetsförsäkring och AFA Livförsäkring. Med gruppen avses i denna rapport AFA Försäkringsgruppen, det vill säga de tre försäkringsföretagen samt anknutna företag enligt förteckningen i bilaga 1.

A.1.3.1 AFA Försäkrings särart

De så kallade avtalsförsäkringar som AFA Försäkring tillhandahåller följer av att arbetsmarknadens parter träffar kollektivavtal om försäkringsvillkor som ett led i uppgörelser om anställningsvillkoren för olika yrkeskategorier. Parterna har även inflytande över tillämpningen av försäkringsvillkoren hos försäkringsgivaren, det

vill säga sådant som för andra försäkringsformer endast regleras i försäkringsavtalet. Till särdragen hos avtalsförsäkringar hör kollektiv riskprövning och enhetliga villkor samt, att ersättning kan utgå med ett förutbestämt belopp. Arbetsmarknadens parter har utsett AFA Försäkring som försäkringsgivare.

Lagstiftaren har vid olika tillfällen identifierat behovet av ett starkt och tydligt nationellt ramverk som innebär att kollektivavtal respekteras och inom vilket arbetsmarknadens parter kan agera, det vill säga att lagstiftningen ska utformas på ett sätt som inte stör de avtalslösningar som redan uppnåtts eller hindrar uppkomsten av avtalslösningar på andra områden. Trots lagstiftarens generella ståndpunkt att frågor som rör förhållanden på arbetsmarknaden regleras på ett bättre sätt i kollektivavtal än genom lagstiftning har kollektivavtalad försäkring inte särbehandlats genom särskilda rörelse- eller tillsynsregler. Lagstiftaren har istället ansett att försäkringarnas särart ska beaktas i den praktiska tillämpningen.

A.1.3.2 Gemensam förvaltning

AFA Sjukförsäkring, AFA Trygghetsförsäkring och AFA Livförsäkring har många gemensamma beröringspunkter och de kollektivavtalsöverenskommelser som ska administreras förutsätter ofta en dialog över företagsgränserna. Av den anledningen har samma person utsetts till ordförande i de tre försäkringsföretagens styrelser. Vidare hålls samtidiga styrelsemöten och gemensamma styrelseutskottsmöten.

AFA Försäkring har en gemensam organisation och en gemensam företagsledning. Således är verkställande direktören (VD) och företagsledningen desamma i de tre försäkringsföretagen. För att bistå med styrningen av verksamhetens finansiella risker och försäkringsrisker utser VD ett ALM-råd (Asset Liability Management, ALM) med representanter från Enhet Kapitalförvaltning, Enhet Aktuarie, Enhet Ekonomi och funktionen för riskhantering.

Även de centrala funktionerna för riskhantering, regelefterlevnad och intern-

revision samt aktuariefunktionen är gemensamma. Den gemensamma förvaltningen bidrar till att riskhantering och rapportering genomförs konsekvent. Det betyder också att de tre styrelserna för försäkringsföretagen i AFA Försäkring är införstådda med de väsentligaste risker som rör gruppen som helhet, deras inbördes beroenden och effekter på det totala solvensbehovet i gruppen. Genom samtida styrelsemöten säkerställs också att styrelserna är delaktiga i utformningen och översynen av gemensamma styrdokument.

AFA Försäkring har ett gemensamt företagsstyrningssystem med ett gemensamt riskhanteringssystem. Detta innebär att AFA Försäkring har gemensamma strategiska processer med gemensam verksamhetsplanering och finansiell styrning, samt en gemensam process för försäkringsföretagens egna risk- och solvensbedömning. AFA Försäkring formulerar även gemensamma överordnade mål för verksamheten.

AFA Försäkringsgruppen utgörs av de tre försäkringsföretagen och deras dotterföretag, vilka huvudsakligen utgörs av fastighetsföretag och till mindre del av företag med investeringar i private equity-fonder (alternativa investeringar), samt ett intresseföretag som är ett samägt fastighetsföretag. Ägandet i dessa bolag har samma syfte som direktinvesteringar i dessa tillgångsslag, det vill säga att vara en del i försäkringsföretagens tillgångsdiversifiering, och fyller ingen annan roll i gruppens strategier.

Administration och förvaltning av dotterbolagen regleras i AFA Försäkrings placeringsriktlinjer inklusive uppföljning och rapportering. Styrelse, Finansutskott eller verkställande direktör beslutar om köp och försäljning avseende dotterbolagen i enlighet med respektive försäkringsföretags placeringsriktlinjer.

Intresseföretaget, Grön Bostad AB, ägs till hälften av AFA Sjukförsäkring och till hälften av ett svenskt fastighetsbolag. AFA Försäkring har ägarrepresentanter i Grön Bostad AB:s styrelse. Verksamheten

följs upp varje månad och ingår i den månatliga styrelserapporteringen inom AFA Försäkring. Fastigheterna externvärderas årligen och bolaget har extern revisor. AFA Sjukförsäkring bedöms härigenom ha en tillfredsställande kontroll över intresseföretagets styrning och risker.

A.1.4 Ägare

AFA Försäkring ägs av Svenskt Näringsliv (org.nr. 802000-1858), Landsorganisationen i Sverige (LO) (org.nr. 802001-9769) och Förhandlings- och samverkansrådet PTK (PTK) (org.nr. 802005-6019). Samtliga ägare har huvudkontor i Stockholm. AFA Sjukförsäkring och AFA Livförsäkring ägs till lika delar av Svenskt Näringsliv och LO. AFA Trygghetsförsäkring ägs till 90,9 procent av AFA Sjukförsäkring och till resterande del av PTK (se bild

nedan). Angivna ägandeandelar återspeglar röstetalen.

Svenskt Näringsliv företräder drygt 60 000 små, medelstora och stora företag med totalt cirka 1,5 miljoner anställda. Dessa är organiserade i 50 bransch- och arbetsgivarförbund. Förbunden utgör föreningen Svenskt Näringslivs medlemmar. LO är en sammanslutning av fackliga arbetstagarorganisationer i Sverige. LO samlar 14 medlemsförbund som i sin tur organiserar cirka 1,5 miljoner privat och offentligt anställda arbetare. PTK är en samverkansorganisation för 27 fackförbund som representerar cirka 850 000 privatanställda tjänstemän.

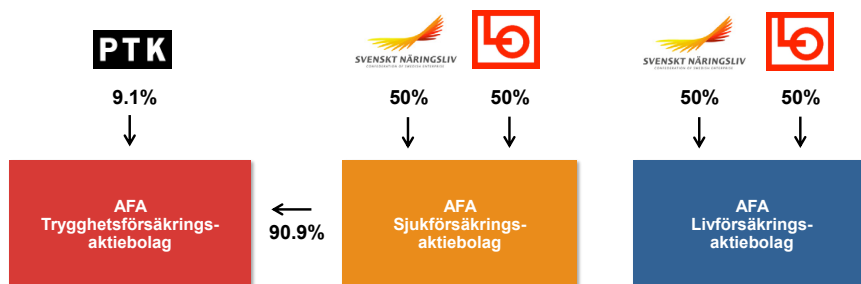

A.1.5 AFA Försäkrings verksamhet

A.1.5.1 Uppdrag

AFA Försäkring är en del av den svenska modellen. Parterna på den svenska arbetsmarknaden har valt att administrera kollektivavtalade försäkringar i försäkringsföretagen inom AFA Försäkring, en lösning som går tillbaka till 1960-talet.

De kollektivavtalade försäkringarnas syfte är att tillgodose människors behov av ekonomisk trygghet i arbetslivet till en låg kostnad. AFA Försäkrings uppdrag från ägarna är att administrera kollektivavtalade försäkringar på den svenska arbetsmarknaden som ger ersättning vid sjukdom, arbetsskada, arbetsbrist, dödsfall och föräldraledighet. I uppdraget ingår att försäkra, förvalta kapital, hantera

försäkringsärenden samt förebygga ohälsa genom stöd till forskning, utveckling och kunskapsförmedling.

AFA Sjukförsäkring är försäkringsgivare för avtalsgruppsjukförsäkring (AGS och AGS-KL), försäkring om sjuklivränta, premiefrielseförsäkring, avgiftsbefrielseförsäkring samt försäkring om föräldrapenningtillägg (FPT). Vinstutdelning till aktieägare får enligt bolagsordningen inte ske.

AFA Trygghetsförsäkring är försäkringsgivare för trygghetsförsäkring vid arbetsskada (TFA och TFA-KL) och försäkring om förlängd livränta. Verksamheten bedrivs med vinstutdelningsbegränsning enligt bolagsordningen.

AFA Livförsäkring är försäkringsgivare för avgångsbidragsförsäkring (AGB), tjän-

stegrupplivförsäkring (TGL) samt familjeskyddsförsäkring (FSK). Verksamheten är uppdelad i en skadeförsäkringsrörelse (AGB) och en livförsäkringsrörelse (TGL och FSK). Vinstutdelning till aktieägare får enligt bolagsordningen inte ske.

AFA Försäkrings verksamhetsområden:

Försäkra: Administrera kollektivavtalade försäkringsskydd inom arbetslivet.

Förvalta: Förvaltning av kunskap och kapital från försäkringsverksamheten.

Förebygga: Förebyggande åtgärder och stöd till forskning för ökad hälsa i arbetslivet.

Milstolpar i AFA Försäkrings historia

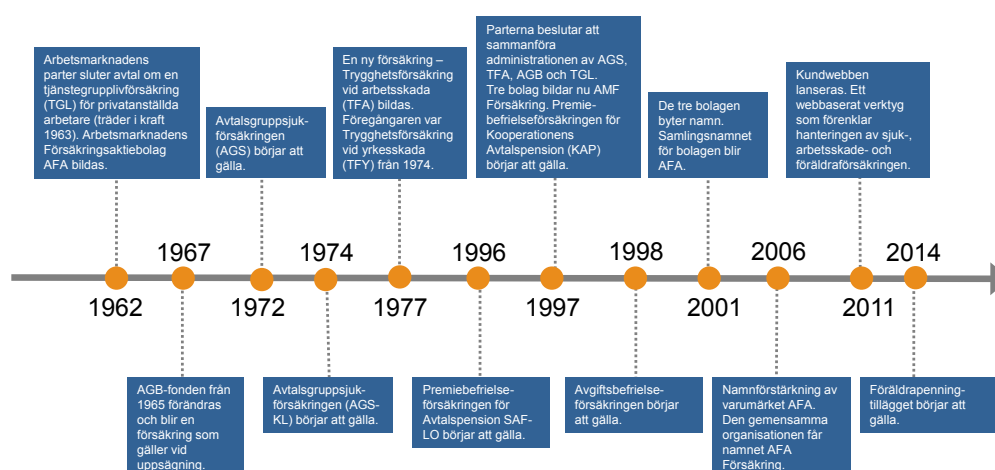

A.1.6 Betydande affärshändelser under 2017

Under räkenskapsåret har verksamheten arbetat med förberedelserna inför övergången till EU:s nya dataskyddsregler GDPR (General Data Protection Regulation).

Till följd av Finansinspektionens ändrade föreskrifter och allmänna råd om normalplan för skadeförsäkringsföretags beräkning av säkerhetsreserv (FFFS 2015:23) har dotterbolaget AFA Trygghetsförsäkring löst upp säkerhetsreserven med 7 miljarder kronor och samtidigt lämnat ett koncernbidrag till AFA Sjukförsäkring. AFA Sjukförsäkring har lämnat ett aktie-

ägartillskott till AFA Trygghetsförsäkring och samtidigt skrivit ned värdet av aktier i dotterbolag med ett belopp motsvarande aktieägartillskottet.

A.1.7 Väsentliga transaktioner inom gruppen

Betydande gruppinterna transaktioner utgörs av lån från försäkringsföretagen till deras fastighetsdotterbolag, ett borgensåtagande för lån till intresseföretaget Grön Bostad AB, koncernbidrag lämnat från AFA Trygghetsförsäkring till AFA Sjukförsäkring, aktieägartillskott lämnat av AFA Sjukförsäkring till AFA Trygghetsförsäkring, internöverlåtelse av fastighetsdot-

terbolag samt av driftkostnadsallokeringar mellan försäkringsföretagen.

Per 2017-12-31 uppgick lånen till fastighetsdotterbolagen för AFA Sjukförsäkring till 5 576 miljoner kronor och för AFA Trygghetsförsäkring till 517 miljoner kronor. Borgensåtagandet mot Grön Bostad AB syftar till att reducera bolagets upplåningskostnader. Denna uppgick per 2017-12-31 till 2 542 miljoner kronor.

AFA Trygghetsförsäkring har, till följd av Finansinspektionens ändrade föreskrifter och allmänna råd om normalplan för skadeförsäkringsföretags beräkning av säkerhetsreserv, lämnat ett koncernbidrag uppgående till 6 900 miljoner kronor till AFA Sjukförsäkring och AFA Sjukförsäkring har lämnat ett aktieägartillskott till AFA Trygghetsförsäkring på motsvarande belopp.

För att anpassa allokeringen i linje med normalportföljen för AFA Sjukförsäkring och AFA Trygghetsförsäkring, samt för att uppnå en jämnare allokering av lokalitetsperna mellan bolagen har internöverlåtelse skett av tre fastighetsägande dotterbolag. AFA Trygghetsförsäkring har överlåtit Fastighets AB Långreven till AFA Sjukförsäkring. AFA Sjukförsäkring har överlåtit Fastighets AB Klaratvägränd och Fastighets AB Östra Kungsholmsporten till AFA Trygghetsförsäkring

AFA Sjukförsäkring har erhållit driftkostnadsersättning från AFA Trygghetsförsäkring och AFA Livförsäkring på 500 miljoner kronor respektive 87 miljoner kronor.

A.1.8 Konsolidering och sammanställning

Gruppen använder metod 1 i Solvens II-regelverket för konsolidering, vilket innebär sammanställda data. För bolag som ingår i försäkringsgruppen men där det inte föreligger något ägarförhållande görs elimineringar för att undvika dubbelräkning. I övriga fall görs elimineringar enligt koncernredovisningsprinciper i IFRS.

Nedan beskrivs de materiella skillnaderna mellan bolagsnivå och gruppnivå vad gäller sammanställning av data:

a) Omklassificering av information mellan bolagsnivå och gruppnivå

På bolagsnivå är dotterbolag i AFA Sjukförsäkring och AFA Trygghetsförsäkring upptagna som aktier. Dessa aktier är eliminerade på gruppnivå.

b) Medräkningsbarhet

På gruppnivå görs en bedömning av medräkningsbarhet på kapitalbasposter, en bedömning som inte ger någon effekt på bolagsnivå. Ett exempel är säkerhetsreserven som inte kan göras tillgänglig på gruppnivå annat än för att täcka respektive bolags solvenskapitalkrav (SCR).

A.2 Försäkringsresultat

Försäkringsresultatet är det sammanlagda ekonomiska resultatet för försäkringsverksamheten. Det innefattar de premier som betalas av försäkringstagarna, de ersättningar som betalas ut till de försäkrade, kostnader för administration och anslag för forskning.

Gruppens försäkringsresultat uppgick till -11 842 miljoner kronor (-15 996). Resultatförändringen beror på minskade kostnader för försäkringsersättningar och högre premieintäkter.

| AFA Försäkringsgruppen Försäkringsrörelsens tekniska resultat (mnkr) | 2017 | 2016 |
|--|----------------|----------------|
| Premieintäkter | 604 | -1 778 |
| Kapitalavkastning överförd från finansrörelsen | -700 | -638 |
| Försäkringsersättningar | -10 928 | -12 595 |
| Driftkostnader | -713 | -827 |
| Övriga tekniska kostnader | -105 | -156 |
| Summa | -11 842 | -15 996 |

Nedan presenteras resultatet per försäkring för de poster där detta är relevant. Posten Kapitalavkastning överförd från finansrörelsen bryts ej ned på försäkringsnivå.

A.2.1 Premieintäkter

Premieintäkterna för 2017 uppgick till 604 miljoner kronor (-1 778). Ökningen beror på att AFA Sjukförsäkring under 2016 återbetalade 2 609 miljoner kronor till försäkringstagare.

| AFA Försäkringsgruppen Premieintäkter (mnkr) | 2017 | 2016 |
|---|-------------|---------------|
| AFA Sjukförsäkring | | |
| AGS och AGS-KL | -237 | -2 541 |
| FPT | 0 | 0 |
| Avgiftsbefrielseförsäkring | -4 | -68 |
| Premiebefrielseförsäkring | 10 | 0 |
| Summa AFA Sjukförsäkring | -230 | -2 609 |
| AFA Trygghetsförsäkring | | |
| TFA och TFA-KL | 277 | 291 |
| Summa AFA Trygghetsförsäkring | 277 | 291 |
| AFA Livförsäkring | | |
| AGB | 526 | 503 |
| TGL | 1 | 5 |
| FSK | 31 | 31 |
| Summa AFA Livförsäkring | 557 | 540 |
| Totalt Försäkringsgruppen | 604 | -1 778 |

A.2.2 Kapitalavkastning överförd från finansrörelsen

Kapitalavkastning överförd från finansrörelsen minskade till -700 miljoner kronor (-638).

| AFA Försäkringsgruppen Kapitalavkastning överförd från finansrörelsen (mnkr) | 2017 | 2016 |
|---|-------------|-------------|
| AFA Sjukförsäkring | -557 | -509 |
| AFA Trygghetsförsäkring | -142 | -129 |
| AFA Livförsäkring | -1 | 0 |
| Summa | -700 | -638 |

A.2.3 Försäkringsersättningar

Kostnaderna för försäkringsersättningar uppgick till 10 878 miljoner kronor (12 595). Störst påverkan har AGS-försäkringarna inom AFA Sjukförsäkring.

| AFA Försäkringsgruppen Försäkringsersättningar (mnkr) | 2017 | 2016 |
|--|---------------|---------------|
| AGS och AGS-KL | 6 024 | 6 442 |
| FPT | 312 | 216 |
| Avgiftsbefrielseförsäkring | 412 | 375 |
| Premiebefrielseförsäkring | 1 127 | 1 161 |
| Sjuklivränta | 69 | 627 |
| Summa AFA Sjukförsäkring | 7 944 | 8 817 |
| TFA och TFA-KL | 2 056 | 2 290 |
| Förlängd livränta | 110 | 565 |
| Summa AFA Trygg | 2 166 | 2 855 |
| AGB | 377 | 444 |
| TGL | 396 | 337 |
| FSK | 45 | 55 |
| Summa AFA Livförsäkring | 818 | 837 |
| Koncernjusteringar | 0 | 85 |
| Totalt | 10 928 | 12 595 |

A.2.4 Driftkostnader

Gruppens driftkostnader uppgick till 713 miljoner kronor (827) och omfattar bland annat kostnader för AFA Försäkrings förebyggande och informerande verksamhet. Minskningen beror huvudsakligen på en arbetsmiljöutbildning för parterna Svenskt Näringsliv och LOs räkning som finansierades av AFA Trygghetsförsäkring enbart under 2016. Driftkostnader för avgiftsbefrielseförsäkringen, premiebefrielseförsäkringen och sjuklivräntan ingår i AGS och AGS-KL.

| AFA Försäkringsgruppen Driftkostnader (mnkr) | 2017 | 2016 |
|---|------------|------------|
| AFA Sjukförsäkring | | |
| AGS och AGS-KL | 396 | 408 |
| FPT | 11 | 7 |
| Summa AFA Sjukförsäkring | 407 | 415 |
| AFA Trygghetsförsäkring | | |
| TFA och TFA-KL | 250 | 295 |
| Summa Trygghetsförsäkring | 250 | 295 |
| AFA Livförsäkring | | |
| AGB | 23 | 26 |
| TGL | 30 | 30 |
| FSK | 2 | 2 |
| Summa AFA Livförsäkring | 55 | 58 |
| Koncernjusteringar | 1 | 59 |
| Totalt AFA Försäkringsgruppen | 713 | 827 |

A.2.5 Övriga tekniska kostnader

Övriga tekniska kostnader uppgick till 105 miljoner kronor och utgörs av stöd till forskning.

| AFA Försäkringsgruppen Övriga tekniska kostnader (mnkr) | 2017 | 2016 |
|---|------------|------------|
| AGS och AGS-KL | 38 | 84 |
| Summa AFA Sjukförsäkring | 38 | 84 |
| TFA och TFA-KL | 53 | 61 |
| Summa AFA Trygghetsförs. | 53 | 61 |
| TGL | 14 | 13 |
| Summa AFA Livförsäkring | 14 | 13 |
| Totalt | 105 | 158 |

A.3 Investeringsresultat

Investeringsresultatet för AFA Försäkringsgruppen uppgick till 13 896 miljoner kronor (17 863). Motsvarande siffror var för AFA Sjukförsäkring 2 830 miljoner kronor (12 769) samt för AFA Trygghetsförsäkring 2 293 miljoner kronor (2 817). Merparten av investeringsresultatet hänför sig i samtliga fall till tillgångsslaget Aktier och andelar.

AFA Sjukförsäkring lämnade under 2017 ett aktieägartillskott på 6 900 miljoner kronor till AFA Trygghetsförsäkring och skrev samtidigt ned värdet av aktier i dotterbolag med motsvarande belopp.

| AFA Försäkringsgruppen Investeringsresultat (mnkr) | 2017 | 2016 |
|---|---------------|---------------|
| Tillgångsklass | | |
| Fastigheter | | |
| Hysesintäkter | 1 373 | 1 298 |
| Driftkostnader | -394 | -382 |
| Orealiserade vinster/förluster, netto | 2 342 | 3 186 |
| Summa Fastigheter | 3 321 | 4 102 |
| Aktier och andelar | | |
| Utdelningar | 7 457 | 6 144 |
| Realiserade vinster/förluster, netto | 3 899 | 3 163 |
| Orealiserade vinster/förluster, netto | 1 177 | -1 933 |
| Summa Aktier och andelar | 12 533 | 7 374 |
| Räntebärande värdepapper | | |
| Räntetäckning/-kostnader, netto | 1 075 | 1 185 |
| Realiserade vinster/förluster, netto | 559 | 3 164 |
| Orealiserade vinster/förluster, netto | -597 | -495 |
| Summa räntebärande | 1 037 | 3 743 |
| Valutakursresultat, netto | -3 829 | 3 743 |
| Derivat | | |
| Orealiserade vinster/förluster, netto | 12 | 45 |
| Orealiserade vinster/förluster, netto | 1 046 | -1 384 |
| Summa Derivat | 1 058 | -1 339 |
| Övrigt, netto | -224 | 129 |
| Totalt investeringsresultat | 13 896 | 17 863 |

| AFA Sjukförsäkring Investeringsresultat (mnkr) | 2017 | 2016 |
|---|---------------|---------------|
| Tillgångsklass | | |
| Fastigheter | | |
| Hysesintäkter | 446 | 408 |
| Driftkostnader | -134 | -131 |
| Orealiserade vinster/förluster, netto | 668 | 1 349 |
| Summa Fastigheter | 980 | 1 626 |
| Aktier och andelar | | |
| Utdelningar | 6 118 | 4 993 |
| Realiserade vinster/förluster, netto | 3 442 | 2 549 |
| Orealiserade vinster/förluster, netto | 677 | -1 746 |
| Summa Aktier och andelar | 10 237 | 5 796 |
| Räntebärande värdepapper | | |
| Ränteintäkter/-kostnader, netto | 995 | 2 229 |
| Realiserade vinster/förluster, netto | 441 | 2 036 |
| Orealiserade vinster/förluster, netto | -493 | -93 |
| Summa räntebärande | 943 | 3 172 |
| Valutakursresultat, netto | -3 052 | 2 955 |
| Derivat | | |
| Orealiserade vinster/förluster, netto | 8 | 36 |
| Orealiserade vinster/förluster, netto | 802 | -1 044 |
| Summa Derivat | 810 | -1 008 |
| Övrigt, netto | -7 088 | 228 |
| Totalt investeringsresultat | 2 830 | 12 769 |

| AFA Trygghetsförsäkring Investeringsresultat (mnkr) | 2017 | 2016 |
|--|--------------|--------------|
| Tillgångsklass | | |
| Fastigheter | | |
| Hysesintäkter | 160 | 147 |
| Driftkostnader | -57 | -36 |
| Orealiserade vinster/förluster, netto | 318 | 157 |
| Summa Fastigheter | 421 | 268 |
| Aktier och andelar | | |
| Utdelningar | 1 275 | 1 069 |
| Realiserade vinster/förluster, netto | 597 | 636 |
| Orealiserade vinster/förluster, netto | 379 | -250 |
| Summa Aktier och andelar | 2 251 | 1 455 |
| Räntebärande värdepapper | | |
| Ränteintäkter/-kostnader, netto | 164 | 529 |
| Realiserade vinster/förluster, netto | 95 | 315 |
| Orealiserade vinster/förluster, netto | -83 | -149 |
| Summa räntebärande | 176 | 695 |
| Valutakursresultat, netto | -714 | 709 |
| Derivat | | |
| Orealiserade vinster/förluster, netto | 3 | 8 |
| Orealiserade vinster/förluster, netto | 201 | -272 |
| Summa Derivat | 204 | -264 |
| Övrigt, netto | -45 | -46 |
| Totalt investeringsresultat | 2 293 | 2 817 |

Särskild uppgift om vinster eller förluster som direkt påverkar eget kapital

Inte tillämbart.

Särskild uppgift om värdepapperisering

Inte tillämbart

A.4 Resultat från övriga verksamheter

A.4.1 Leasingavtal

AFA Försäkring har endast tecknat operationella leasingavtal. Leasingavgifter för tecknade operationella avtal kostnadsförs i resultaträkningen linjärt över leasingperioden. Deras omfattning bedöms inte vara materiell för gruppens resultat eller finansiella ställning.

Utöver de tekniska och icke-tekniska resultatposterna som presenterats i kapitel A har gruppen inga övriga materiella inkomster och utgifter.

A.5 Övrig information

Ingen ytterligare information finns att delge som är av materiell betydelse för bedömning av gruppens verksamhet och resultat.

B Företagsstyrningssystem

AFA Sjukförsäkring ansvarar för att företagsstyrningssystemet genomförs konsekvent i försäkringsföretagen i gruppen. I arbetet ingår att säkerställa att det finns sunda och enhetliga uppföljnings-, redovisnings- och rapporteringsrutiner. Inga materiella gruppinterna uppdragsavtal finns inom gruppen.

B.1 Allmän information om företagsstyrningssystemet

B.1.1 Företagsstyrningssystemets lämplighet

Ett försäkringsföretag ska ha ett företagsstyrningssystem som säkerställer att företaget styrs på ett sunt och ansvarsfullt sätt. Vidare ska systemet ses över regelbundet. Funktionen för internrevision ska utvärdera systemet för internkontroll, utvärdera andra delar av företagsstyrningssystemet och rapportera resultat och lämna rekommendationer efter utvärderingarna till företagets styrelse. Funktionen för internrevisions utvärdering av AFA Försäkrings företagsstyrningssystem, avseende verksamhetsåret 2017, baserar sig på de iakttagelser som gjorts i samband med granskningsinsatser av funktionen för internrevision samt utfört arbete inom relevanta delområden av övriga centrala funktioner. I flertalet granskningsinsatser har endast mindre avvikelser identifierats. Funktionens bedömning, baserad på det samlade resultatet av utförda granskningar under 2017, är att AFA Försäkrings företagsstyrningssystem i huvudsak främjar en sund och ansvarsfull styrning.

B.1.2 Förvaltnings- och ledningsorgan

B.1.2.1 Styrelserna

Styrelserna i AFA Försäkring ansvarar för organisation och förvaltningen av försäkringsföretagens angelägenheter, bedö-

mer fortlöpande företagens ekonomiska situation och fattar beslut om det samlade risktagandet.

Styrelsearbetet följer en arbetsordning som säkerställer att styrelserna hålls informerade och att alla styrelserrelaterade aspekter av företagets verksamhet tas upp till behandling. Styrelserna har beslutat att upprätta ett antal styrande dokument i syfte att anpassa styrdokument till Solvens II-regelverkets bestämmelser om försäkringsgrupp. Styrelsen i AFA Sjukförsäkring har i kraft av ledande företag i gruppen beslutat om riskpolicy, gruppolicy, riktlinjer för egen risk- och solvensbedömning (ORSA) samt policy för fastställande av kapitalbas och beräkning av kapitalkrav för gruppen. Andra centrala dokument som styrelsen fastställt är bland annat försäkringstekniska riktlinjer, placeringsriktlinjer, riktlinjer för operativ riskhantering, riktlinjer för lämplighetsprövning, funktionsriktlinjer för de centrala funktionerna och riktlinjer för hantering av intressekonflikter.

Styrelsernas arbete följer en årlig cykel, för att styrelserna på bästa sätt ska kunna fullgöra sina arbetsuppgifter. I början av året behandlar styrelserna bokslut och årsredovisning. Under februari påbörjas den så kallade premie- och förmögenhetsanalysen (PF-analysen), följt av den egna risk- och solvensbedömningen (ORSA). ORSA beslutas av styrelserna i juni. Under hösten beslutas premier och de strategiska tillgångsportföljerna (normalportföljerna), vilka är de investeringsstrategier som anger hur kapitalet långsiktigt bör fördelas på olika tillgångsslag. I slutet av varje år behandlas budgeten för det kommande året. Slutligen gör styrelserna varje kvartal en genomgång av resultat och fastställer delårsrapporter.

Styrelserna behandlar löpande strategiska frågor avseende företagets premiesättning och risktagande. Särskilt fokus har under året ägnats åt att införa ORSA som en

integrerad del av AFA Försäkrings finansiella styrmodell.

AFA Försäkring har fyra gemensamma styrelseutskott: Finansutskottet, Försäkringsutskottet, Revisionsutskottet och Ersättningsutskottet.

Finansutskottet

Styrelserna ska utse ett för AFA Försäkring gemensamt Finansutskott bestående av styrelsernas ordförande samt fyra ledamöter.

Finansutskottet ansvarar för styrelsernas löpande uppföljning av placeringsverksamheten. Finansutskottet ska dessutom bereda ärenden i frågor avseende den strategiska tillgångsportföljen (normalportföljen), placeringsriktlinjer, ägarpolicy samt affärer i illikvida tillgångar, som enligt placeringsriktlinjerna ska beslutas av styrelserna.

Finansutskottet är ett beredande organ och fattar ej beslut såvida ej protokollförd beslutanderätt delegerats av styrelserna. De beslut som fattas med stöd av delegationsbeslut ska regelmässigt redovisas för styrelserna. Protokoll förs separat för varje försäkringsföretag.

Försäkringsutskottet

Styrelserna ska utse ett för AFA Försäkring gemensamt Försäkringsutskott bestående av styrelsernas ordförande samt två ledamöter som utses av Svenskt Näringsliv och två ledamöter som utses av LO. Vid behandling av frågor som rör trygghetsförsäkring vid arbetsskada äger ytterligare en ledamot som utses av PTK rätt att delta. Ledamot ska vara styrelseledamot eller styrelsesuppleant i minst ett av bolagen inom AFA Försäkring.

Försäkringsutskottet ska bereda ärenden i frågor som kan avse försäkringstekniska riktlinjer, värdesäkringsfrågor, bokslut och prognoser, villkorsförändringar samt kvalitet och effektivitet i skaderegleringen.

Försäkringsutskottet är ett beredande organ och fattar endast beslut i de fall protokollförd beslutanderätt delegerats av styrelserna. De beslut som fattas med

stöd av delegationsbeslut ska regelmässigt redovisas för styrelserna.

Samtidiga möten med Finansutskottet och Försäkringsutskottet

Finansutskottet och Försäkringsutskottet bereder på samtidiga utskottsmöten frågor till styrelserna som bland annat avser premie- och förmögenhetsanalys, ORSA och premiesättning samt den årsvisa rapporteringen av QRT, RSR och SFCR.

Revisionsutskottet

Styrelserna ska utse ett för AFA Försäkring gemensamt Revisionsutskott bestående av styrelsernas ordförande samt två ledamöter som utses av Svenskt Näringsliv och två ledamöter som utses av LO. Vid behandling av frågor som rör AFA Trygghetsförsäkring adjungeras en ledamot som representerar Förhandlings- och samverkansrådet PTK. Ledamot ska vara styrelseledamot eller styrelsesuppleant i minst ett av bolagen inom AFA Försäkring. Revisionsutskottet ska bereda ärenden i frågor som kan avse finansiell rapportering, intern styrning och kontroll, övergripande riskhantering, regelefterlevnad, intern och extern revision, redovisning, skatt samt revisorer.

Revisionsutskottet ska bevaka att lagen om tillsyn över företag av allmänt intresse i fråga om revision följs. Utskottet ska ha ett särskilt ansvar för att:

- övervaka och kvalitetssäkra den finansiella rapporteringen,
- övervaka effektiviteten i den interna kontrollen, internrevisionen och riskhanteringen,
- hålla sig informerat om revisionen av årsredovisningen och koncernredovisningen,
- att granska och övervaka revisorernas opartiskhet och självständighet,
- hålla sig informerat om resultatet av Revisorsnämndens kvalitetskontroll av bolagets revisorer, samt
- EU:s revisorsförordning följs.

- Revisionsutskottet får besluta om köp av icke-revisionstjänster från AFA Försäkrings revisorer enligt artikel 5.4 i EU:s revisorsförordning (Europaparlamentet och rådets förordning (EU) nr 537/2014).

Revisionsutskottet ska bevaka att samma revisor inte anlitas under en längre tidsperiod än vad som är tillåtet enligt 9 kap. 21 a § aktiebolagslagen (jfr. 11 kap. 13 a § försäkringsrörelselagen). Vidare ska utskottet bevaka att en revisor inte entledigas i förtid utan saklig grund i strid med 9 kap. 22 § första stycket 2 aktiebolagslagen.

Ersättningsutskottet

Styrelserna ska vid det första ordinarie sammanträdet efter bolagsstämman utse ett för AFA Försäkring gemensamt Ersättningsutskott bestående av styrelsernas ordförande samt en ledamot som utses av Svenskt Näringsliv och en ledamot som utses av LO. Styrelsernas, Ersättningsutskottets och verkställande direktörens ansvar och uppgifter i frågor som rör ersättning till anställda i försäkringsföretagen inom AFA Försäkring regleras i den ersättningspolicy som beslutas av styrelserna. Styrelsernas, Ersättningsutskottets och verkställande direktörens ansvar och uppgifter i frågor som rör lämplighetsprövning av befattningshavare regleras i de riktlinjer för lämplighetsprövning som beslutas av styrelserna. Ersättningsutskottet ska godkänna, eller till styrelserna hänskjuta, frågor som rör verkställande direktörens väsentliga uppdrag utanför AFA Försäkring. Intressekonflikter i frågor som inte kan hanteras enligt de åtgärder som anges i riktlinjer för hantering av intressekonflikter kan hänskjutas till Ersättningsutskottet. Ersättningsutskottet ska därutöver fungera som rådgivare till verkställande direktören i verksamhetsfrågor.

B.1.2.2 Verkställande direktören och övriga i företagsledningen

Styrelserna i AFA Försäkring utser verkställande direktör och vice verkställande direktör. Den verkställande direktören ansvarar för den löpande förvaltningen av företagen i enlighet med styrelsernas instruktioner. Det innebär bland annat

ansvar för ekonomisk rapportering och framtagande av informations- och beslutsunderlag till styrelserna. Verkställande direktören fastställer målen för den operativa verksamheten, fördelar resurser och följer upp verksamhetens resultat.

Den verkställande direktören ansvarar för den dagliga verksamheten. Företagsledningen består av cheferna för enheterna Skadereglering, Partsrelationer och försäkringsvillkor, Förebygga, Ekonomi, IS/IT, Kapitalförvaltning, Kommunikation, HR och Aktuarie. Enhetschefer utses av verkställande direktören och ansvarar för att verksamheten bedrivs effektivt och med hög kvalitet. Detta innefattar ansvar för ekonomi, information och de risker som uppstår inom den egna enheten. Undantaget rör sådan information som ingår i en formaliserad process, varvid informationsägarskapet övergår till processägaren. Verkställande direktören leder företagsledningens möten och beslutar om styrande dokument och övergripande strategier. Företagsledningen sammanträder vanligtvis var fjortonde dag.

Ett ALM-råd (en arbetsgrupp under företagsledningen för frågor som rör hantering av balansräkningsrisker, så kallad Asset Liability Management) utses av den verkställande direktören med representanter huvudsakligen från företagsledningen. ALM-rådet ska bistå den verkställande direktören i styrningen av företagets finansiella risker, försäkringsrisker, operativa risker, strategiska risker och anseenderisker. Vid en eventuell kris eller hot om kris har verkställande direktören en särskild krisledningsgrupp som hanterar operativa risker, strategiska risker och anseenderisker.

B.1.2.3 Centrala funktioner

AFA Försäkrings styrelser har riktlinjer för de centrala funktionerna, det vill säga funktionen för internrevision (i det följande internrevisionsfunktionen), funktionen för riskhantering (i det följande riskfunktionen), funktionen för regelefterlevnad och aktuariefunktionen, i enlighet med Solvens II-regelverket. Enligt riktlinjerna beslutar styrelserna om ansvarig för funktionen för internrevision och den verkstäl-

lande direktören beslutar om ansvarig för riskfunktionen, ansvarig för funktionen för regelefterlevnad och ansvarig för aktuariefunktionen. De centrala funktionernas uppgifter anges i huvudsak i försäkringsrörelselagen samt i EU-förordningen.

I de centrala funktionernas arbetsuppgifter ingår att beakta AFA Försäkringsgruppen och de specifika risker som kan uppstå på gruppnivå för AFA Försäkringsgruppen. Eftersom de centrala funktionerna är gemensamma för försäkringsföretagen inom AFA Försäkring krävs ingen särskild samordning inom gruppen.

Internrevisionsfunktionen är en oberoende, objektiv säkringsfunktion med uppgift att tillföra värde och förbättra verksamheten i organisationen. Funktionen ska hjälpa organisationen att nå sina mål genom att systematiskt och strukturerat värdera och öka effektiviteten i riskhantering, styrning och kontroll samt ledningsprocesser. Internrevisionsfunktionen ska även utvärdera systemet för internkontroll, utvärdera andra delar av företagsstyrningssystemet och rapportera resultat och lämna rekommendationer till styrelserna. Internrevisionsfunktionen ska även ge rådgivning avseende intern styrning och kontroll utifrån bedömd nytta för verksamheten och under förutsättning att det inte uppkommer någon intressekonflikt som påverkar funktionens oberoende.

Riskfunktionens uppgift är att tydliggöra försäkringsföretagens och gruppens riskexponering genom att följa upp, sammanställa och rapportera samtliga väsentliga risker till styrelserna och den verkställande direktören. Funktionen arbetar kontinuerligt för en god riskkultur inom AFA Försäkring och ansvarig för funktionen är ledamot i ALM-rådet.

Funktionen för regelefterlevnad utgör ett stöd för att verksamheten bedrivs i enlighet med tillämpliga regler för den tillståndspliktiga verksamheten. Vidare bistår funktionen styrelserna och den verkställande direktören i regelefterlevnadsfrågor. Funktionen för regelefterlevnad har en självständig ställning för att kunna

utföra sina uppgifter på ett objektivt och oberoende sätt.

Aktuariefunktionen ska samordna och svara för kvaliteten i de försäkringstekniska beräkningarna inklusive använda metoder och data. Aktuariefunktionen ska vidare säkerställa att de premier som ska intjänas är tillräckliga för att täcka framtida kostnader.

Förutsättningar

Avgörande för att ovanstående centrala funktioner ska kunna fungera som avsett är att de har nödvändiga resurser och befogenheter. Dessa regleras i de antagna funktionsriktlinjerna, som slår fast att:

- Funktionen ska tillförsäkras tillräckliga resurser för att kunna utföra sina arbetsuppgifter enligt dessa riktlinjer samt tillämpliga regler.
- Funktionen ska ges åtkomst till material, personal och egendom som är relevanta för utförande av de arbetsuppgifter som åligger funktionen. Begränsning avseende denna rätt ska rapporteras till styrelserna och verkställande direktören.
- Anställda har en skyldighet att informera den centrala funktionen om eventuella omständigheter som är relevanta för de uppgifter som åligger funktionen.

AFA Försäkrings linjeorganisation med de centrala funktionerna

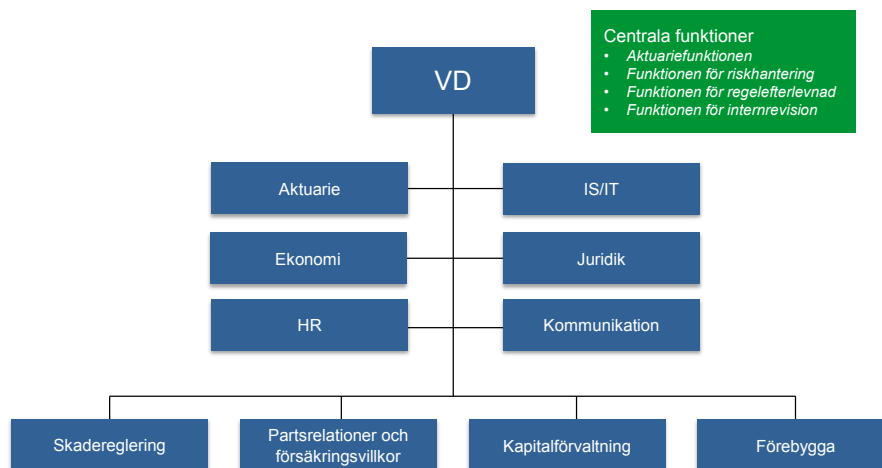

B.1.3 Organisationsstruktur och rapporteringsrutiner

Nedanstående organisationsschema illustrerar AFA Försäkrings organisationsstruktur avseende ägare, styrelse,

verksamhetsorgan, befattningshavare och centrala funktioner. Rapporteringsvägar illustreras och beskrivs övergripande; för en mer ingående beskrivning av riskrapportering hänvisas till kapitel B.3 om riskrapportering.

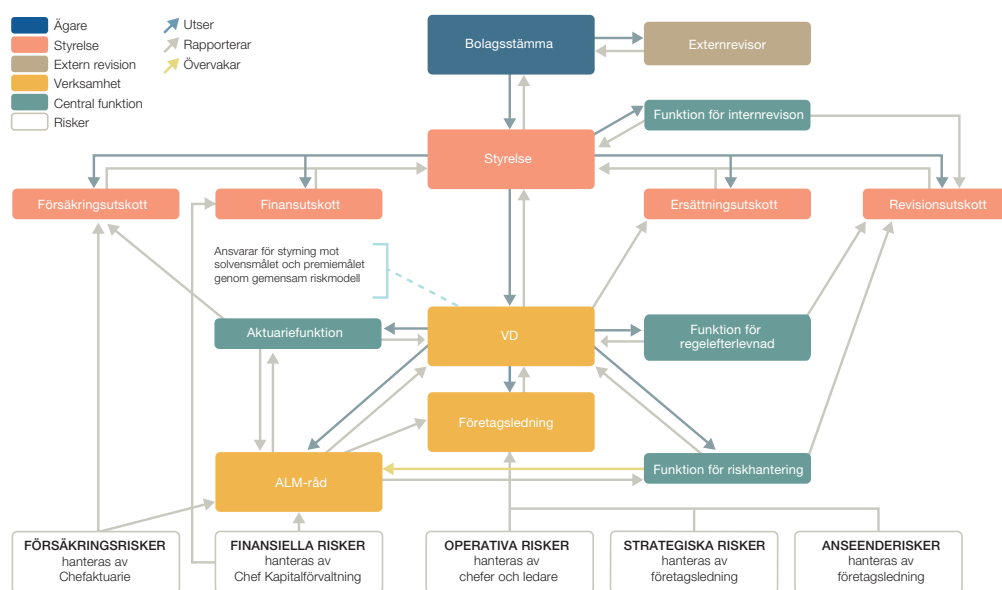

De av styrelserna inrättade utskotten bereder frågor inom sina respektive områden.

Verkställande direktören rapporterar löpande till styrelserna i frågor hänförliga till förvaltningen, särskilt avseende verksamhetens utveckling, ekonomiska ställning, personalutveckling, större investeringar, aktuell riskexponering och de förhållanden som väsentligt påverkar verksamheten.

Verkställande direktören är ordförande i ALM-rådet. Härutöver åligger det den verkställande direktören att i ersättningsrelaterade frågor, väsentliga brister i redovisningssystemen eller förmögenhetsbrott skulle avslöjas, utan dröjsmål rapportera detta till styrelserna och revisorerna.

Ansvarig för riskfunktionen rapporterar till den verkställande direktören och till styrelserna. Härutöver rapporterar ansvarig för riskfunktionen till styrelserna i samband med förändringar av riskhanteringssystemet eller vid behov.

Ansvarig för funktionen för regelefterlevnad rapporterar regelbundet till styrelserna och den verkställande direktören.

Ansvarig för funktionen för internrevision rapporterar års- och delårsrapport till styrelserna. Samtliga granskningar enligt revisionsplanen rapporteras löpande såväl till den verkställande direktören som till ansvariga för den verksamhet som granskats. Vidare rapporterar internrevisionen kvartalsvis resultatet av samtliga granskningar till Revisionsutskottet.

Utöver den rapportering som beskrivits ovan rapporterar samtliga centrala funktioner omedelbart till den verkställande direktören, och i förekommande fall, till styrelseordföranden, om behov skulle föreligga.

Verksamhetsområdet kapitalförvaltning ansvarar för hantering och kontroll av AFA Försäkrings finansiella risker i enlighet med fastställda placeringsriktlinjer och rapporterar till styrelserna, Finansutskottet och företagsledningens ALM-råd.

Försäkringsriskerna hanteras och rapporteras av chefaktuarien i egenskap av ansvarig för aktuariefunktionen. Som chef för enhet Aktuarie rapporterar chefaktuarien försäkringsrisker till företagsledningens ALM-råd. Försäkringsriskerna rapporteras även till Försäkringsutskottet.

B.1.3.1 AFA Försäkrings företagsstyrning på gruppnivå

AFA Försäkringsgruppens Solvens II-anpassning genomfördes för att skapa goda verksamhetsförutsättningar för de kollektivavtalade riskförsäkringarna. I detta arbete har AFA Försäkring eftersträvat en väl fungerande finansiell styrning av risker där företagens ägare styr riskerna med en riskmodell som anpassats utifrån Solvens II-regelverket och där företagens skattesituation samt kort- och långsiktiga solvenskrav beaktas.

Det övergripande målet för AFA Försäkrings hantering av risker är ett effektivt riskhanteringssystem, med processer för ORSA på solo- och gruppnivå.

Informationssammanställning och rapportering

Det är AFA Sjukförsäkring som ansvarar för att beräkna och rapportera solvensbalansräkning, kapitalbas och solvenskapitalkrav på gruppnivå. AFA Sjukförsäkring ska säkerställa att den gruppbaseade kapitalbasen för AFA Försäkringsgruppen vid varje tidpunkt minst uppgår till det gruppbaseade solvenskapitalkravet. Företaget ska även ha sunda rapporterings- och redovisningsrutiner för att övervaka och

hantera riskkoncentrationer och transaktioner inom gruppen.

AFA Sjukförsäkring genomför, i egenskap av ansvarigt bolag för AFA Försäkringsgruppen, en egen risk- och solvensbedömning (ORSA) på gruppnivå. Inom ramen för ORSA ska effekterna av grupp-specifika risker bedömas och det totala solvensbehovet för gruppen fastställas. Härutöver ska AFA Sjukförsäkrings styrelse besluta om en gemensam tillsynsrapport för AFA Sjukförsäkring, AFA Trygghetsförsäkring och AFA Försäkringsgruppen.

Den 24 februari 2017 beslutade Finansinspektionen att AFA Sjukförsäkring får göra en egen risk- och solvensbedömning enligt 10 kap. 11–13 §§ försäkringsrörelselagen på gruppnivå och för dotterföretaget AFA Trygghetsförsäkring. En enda handling ska omfatta samtliga bedömningar. Beslutet tidsbegränsades till och med den 31 december 2017.

B.1.3.2 Materiella förändringar i företagsstyrningssystemet

Företagsstyrningssystemet är i allt väsentligt oförändrat jämfört med föregående år.

B.1.4 Ersättningsfrågor

B.1.4.1 Principer för ersättningar

Årsstämmorna beslutar om ersättningar till styrelsernas ordförande, övriga styrelseledamöter och styrelsesuppleanter. Rörlig ersättning utgår inte.

Styrelserna beslutar årligen om en ersättningspolicy för anställda inom AFA Försäkring anges. Utgångspunkten är att ersättningsmodellen ska främja en effektiv riskhantering och AFA Försäkrings långsiktiga intressen. Ersättning utgår i form av fast månadslön, övriga förmåner och pension. Lönesättningen är individuell. Löner och förmåner ska vara marknadsanpassade. Pension utgår i huvudsak enligt kollektivavtal.

Rörlig ersättning kan endast utgå till vissa anställda inom kapitalförvaltningen och kan som mest uppgå till sex månadslöner per år.

B.1.4.2 Rörliga ersättningar

Den rörliga ersättningen baseras på det sammanvägda utfallet per kalenderår av den anställdes resultat, gruppens eller avdelningens resultat och AFA Försäkrings resultat. Resultatet för de olika delarna ska ange hur mycket bättre förvaltningen är än motsvarande index mätt på en rullande treårsperiod. Rörlig ersättning kan endast utgå om AFA Försäkring visat en positiv absolut avkastning och till en enskild anställd som har följt placeringsreglementen, placeringsriktlinjer och övriga styrande regelverk.

Sextio procent av ersättningen betalas ut först efter tre år. Den uppskjutna ersättningen kan bortfalla eller sättas ned om det i efterhand skulle visa sig att den anställda, gruppen, avdelningen eller AFA Försäkring inte uppfyllt resultatkriterierna.

Styrelserna kan ett enskilt år besluta att det inte ska utgå någon rörlig ersättning. Det kan bli aktuellt om till exempel den absoluta avkastningen varit negativ eller det finns något annat skäl med hänsyn till den finansiella ställningen.

Ersättning utgår i kontanta medel.

B.1.4.3 Tilläggspensioner eller förtidspensioner

Styrelsernas ordförande, övriga styrelseledamöter och styrelsesuppleanter erhåller inte pension.

Pensionsåldern för verkställande direktören och vice verkställande direktören är 65 år. Pensionen är premiebestämd och den årliga kostnaden uppgår till 30 procent av lönen plus förmånsvärde av tjänstebil.

Pensionsåldern för ansvariga för centrala funktioner är 65 år. Pension utgår enligt kollektivavtal.

B.1.5 Upplysningar om väsentliga relationer med närstående

För uppgifter om väsentliga transaktioner med närstående, se A.1.7.

B.2 Lämplighetskrav

Styrelseledamöter, styrelsesuppleanter, verkställande direktören, vice verkställande direktören och innehavarna av de centrala funktionerna ska vara lämpliga för sina respektive uppgifter. Lämplighetskraven innebär att befattningshavarna dels ska ha de insikter, erfarenheter och kvalifikationer som krävs för att delta i styrningen av företagen, dels ska ha ett anseende och en integritet som motsvarar högt ställda krav. Lämplighetskraven för en viss befattning (t.ex. krav på viss utbildning, arbetslivserfarenhet eller kunskap) anges i riktlinjer för lämplighetsprövning som beslutats av styrelserna eller i en kravprofil som fastställts av den som är ansvarig för lämplighetsprövningen av befattningshavaren.

Ansvar för lämplighetsprövning av styrelseledamöter, styrelsesuppleanter, verkställande direktören, vice verkställande direktören och den ansvariga för funktionen för internrevision ligger på ersättningsutskottet. Utskottet prövar även om respektive styrelse som helhet har tillräcklig kompetens avseende:

- försäkrings- och finansmarknaden
- affärsstrategi och affärsmodeller
- företagsstyrning
- finansiell och aktuariell analys
- regler som gäller för den tillståndspliktiga verksamheten
- kollektivavtal och andra partsöverenskommelser.

Ansvar för lämplighetsprövning av de ansvariga för funktionen för riskhantering, funktionen för regelefterlevnad och aktuariefunktionen ligger på den verkställande direktören, medan lämplighetsprövning av den som innehar en central funktion utan att vara ansvarig för funktionen, ankommer på den ansvariga för funktionen.

En lämplighetsprövning ska ske inför rekrytering samt när det kommer fram uppgifter

som gör att en tidigare lämplighetsprövning bör förnyas. En lämplighetsprövning ska dessutom ses över årligen och vid behov kompletteras. Vid en lämplighetsprövning avseende en ny tillträdskandidat ska även styrelsens samlade kompetens prövas.

En lämplighetsprövning utgår från de uppgifter som lämnats av befattningshavaren själv. En befattningshavare är skyldig att anmäla om det inträffar något av relevans för frågan om lämplighetskraven ska anses uppfyllda. Befattningshavarna påminns årligen om anmälningsplikten.

Den som är ansvarig för att göra lämplighetsprövningen avseende en befattningshavare ska se till att prövningen och underlaget för prövningen dokumenteras i lämplig omfattning. Detsamma gäller vid en prövning av styrelsernas samlade kompetens. En prövning som resulterar i att kraven anses uppfyllda ska motiveras.

B.3 Riskhanterings-system inklusive egen risk- och solvensbedömning

B.3.1 Riskhanteringsstrategi, mål, processer och rapportering

B.3.1.1 Riskhanteringsstrategi

AFA Sjukförsäkring har fastslagit gruppens solvensbehov under beaktande av dess riskprofil. Risker som gruppen är eller kan bli exponerad för identifieras, mäts, övervakas, hanteras och rapporteras löpande. Med ett riskhanteringssystem med tydliga processer och tydlig ansvarsfördelning ges goda förutsättningar för att AFA Försäkringsledning och styrelse hålls väl informerade om gruppens aktuella riskexponering.

Styrelserna i AFA Försäkring har upprättat och antagit tre separata riskpolicyer. AFA Sjukförsäkrings riskpolicy behandlar även riskpolicyn för AFA Försäkringsgruppen. Styrelsen i AFA Sjukförsäkring har också

antagit en policy som preciserar mål och principer för riskhantering inom gruppen.

Riskhanteringssystemet är en central del av företagsstyrningssystemet och omfattar de strategier, processer och rapporteringsrutiner som är nödvändiga för att fortlöpande kunna identifiera, mäta, övervaka, hantera och rapportera de risker som verksamheten är förknippad med.

Riskhanteringssystemet är inte endast utformat i syfte att efterleva gällande regelverk, utan även för att tillmötesgå interna behov och följa god marknadspraxis. Riskhanteringssystemet hanterar såväl de risker som täcks av solvenskapitalkravet (SCR) som andra väsentliga risker som verksamheten ger upphov till.

Riskhanteringssystemet på grupp nivå ska vara effektivt och bidra till att målen för företagets verksamhet samt målen för gruppen som helhet kan uppnås. Riskhanteringssystemet på grupp nivå inkluderar:

- strategiska beslut och styrdokument om riskhantering på grupp nivå
- önskad risknivå och risktolerans på grupp nivå
- identifiering, bedömning, hantering, uppföljning och rapportering av risker på grupp nivå
- kris- och beredskapsplanering

AFA Sjukförsäkring svarar, som ledande företag i gruppen, för riskhantering och uppföljning av risker på grupp nivå. AFA Sjukförsäkring identifierar och mäter alla betydande grupp-specifika risker som gruppen exponeras för. Vid behov anpassas kapitalbasen till riskerna.

Riskområden

De riskområden som beaktas i riskhanteringssystemet är försäkringsrisker, finansiella risker, operativa risker, strategiska risker och anseenderisker. AFA Sjukförsäkring gör bedömningen att samtliga materiella risker som gruppen är exponerad mot inkluderas i nedanstående riskområden.



Försäkringsrisker utgörs av premierisk och reservrisk. Med premierisk avses den förväntade förändringen av de försäkringstekniska avsättningarnas värde för period som ej intjänade premier ska täcka. Med reservrisk avses den förväntade förändringen av de försäkringstekniska avsättningarnas värde på grund av slumpmässiga svängningar i skadefallet kring den antagen skadefrekvens, men också att själva skadefrekvensen är prognostiserad på fel nivå. Riskerna kan även uppstå om brister finns vid tecknande av sjukförsäkring.

Finansiella risker utgörs av marknadsrisk, kreditrisk och likviditetsrisk. Med marknadsrisk avses risken för att marknadsvärdet ändras dels till följd av förändringar av en särskild faktor såsom realränta, nominell ränta och valuta, dels till följd av risker som inte kan härledas till någon särskild faktor. De senare benämns priserisk. Med kreditrisk avses risken att emittenten eller motparten helt eller delvis inte fullgör sina betalningsförpliktelser mot företagen. Likviditetsrisk delas upp i marknadslikviditetsrisk och finansieringslikviditetsrisk. Med marknadslikviditetsrisk avses risken att ett finansiellt instrument endast kan avyttras till ett väsentligt reducerat pris eller att transaktionen medför stora kostnader. Med finansieringslikviditetsrisk avses risken för att inte kunna klara av finansiella betalningsåtaganden utan att oplanerade försäljningar måste göras.

Operativa risker är framför allt hänförliga till externa faktorer, såsom påverkan av lagar och regler. När det gäller interna faktorer utgör hanteringen av informationssäkerhet den främsta exponeringen mot operativ risk. Process- och personalrelaterade risker hänförs också till operativa risker. Gruppens operativa risker kategoriseras i dels orsaksområden, vilka avser den underliggande och främst bidragande orsaken, dels händelsetyper, vilka baseras på Finansinspektionens rekommendationer.

Med *strategiska risker* avses de risker som gruppen exponeras mot i form av samhällliga förändringar, regelverksförändringar och utveckling inom försäkringsbranschen samt i hanteringen av AFA Försäkringsgruppens strategiska kapital i form av skadedatabasen.

Med *anseenderisker* avses risker som är förenade med förtroendeskadliga händelser och dålig publicitet. Anseenderisker uppkommer oftast som en sekundär effekt av att företagen haft en oönskad händelse eller förhöjd risk inom någon av företagets övriga risktyper (försäkringsrisker, finansiella risker, operativa risker och strategiska risker).

Samtliga materiella risker som gruppen är exponerad mot bedöms vara inkluderade i ovanstående riskkategorier.

Gruppen har en enkel struktur och de grupp-specifika riskerna är begränsade. På

gruppnivå blir riskområdet anseenderisker särskilt framträdande till följd av spridningsrisken inom gruppen. I övrigt kan intressekonflikter såsom internfördelning av kostnader utgöra en gruppsspecifik risk. Nämnade risker och beroenden bedöms dock ha liten påverkan på gruppens riskprofil.

Styrande dokument

Riskhanteringssystemet inom AFA Försäkring utgår ifrån styrande dokument både på solo- och gruppnivå. Samtliga styrdokument syftar till att, var för sig och i kombination med varandra, bidra till en god riskkultur inom AFA Försäkring. Styrdokumenterna fastställs av AFA Försäkrings styrelser respektive den verkställande direktören och utvärderas minst en gång om året. I angivna styrdokument definieras mål och syften, principer och regler för respektive område samt hur ansvaret för beslut fördelas. Här beskrivs också hur olika risker ska begränsas och kontrolleras samt hur resultatuppföljning och rapportering ska ske.

B.3.1.2 Riskhanteringens mål

AFA Försäkrings riskstrategi bygger på de av styrelserna uppsatta målen för verksamheten. Särskild fokus lägger AFA Försäkring på målet Stabil finansiell ställning.

Målet Stabil finansiell ställning innebär att gruppen:

- säkerställer att alltid vara solvent
- håller en stabil premie över tid
- skapar en hög avkastningsfinansiering, samt
- strävar efter skatteeffektivitet.

Det grundläggande solvensmålet syftar till att alltid kunna infria försäkringsåtagandena genom att undvika en alltför hög insolvensrisk. Solvensmålet är operationaliserat i en minimifondering, bestämd som att fonderingskvoten (kvoten mellan tillgångarnas och skuldernas värden) relateras till en sannolikhet att underskrida SCR på ett års sikt.

Därutöver har AFA Försäkring, i syfte att maximera försäkringstagarnas och de försäkrades finansiella nytta, mål om att hålla en stabil premie under kommande

fem år, givet oförändrade lagar och villkor. Fonderingskvoten ska, vid bestämd målfondering och en ettårig SCR-risk, ge tillräckligt riskutrymme för en tillgångsallokering som kan generera en totalavkastning som i väsentlig utsträckning finansierar skadekostnaden.

AFA Försäkring strävar även efter skatteeffektivitet. Detta uppfylls genom att låta försäkringsföretagen över tid vara konsoliderade på en nivå motsvarande målet på fonderingskvoten samt att taket för säkerhetsreserven är rätt kalibrerat mot företagens risker.

Andelarna riskfyllda tillgångar har under lång tid hållits stabila i AFA Försäkring och utgångspunkten i den finansiella styrningen är därför att bibehålla dessa nivåer också som strategiska mål i de riskpolicier som ligger till grund för riskhantering inom gruppen. Detta innebär samtidigt att konsolideringen över tid måste förhålla sig på en viss målnivå för att kunna uppfylla ovanstående mål.

Ett mål på en viss konsolidering i företagen är inte tillräckligt för att fastställa önskad risknivå mot insolvensrisken. Fonderingen måste också kopplas till en nivå på SCR och minimikapitalkravet (MCR). I den finansiella styrningen sammanfattas det strategiska fonderingskvotsmålet och risken att understiga SCR i ett solvenskvotmått, där solvenskvoten utgör tillgångar minus skulder dividerat med SCR. Måttet är enkelt att beräkna, lätt att följa upp och mäter på ett uttömmande sätt den aktuella insolvensrisken. Det är dock viktigt att i den mer långsiktiga styrningen fortsätta att följa fonderingskvoten eftersom den är strategiskt viktig för avkastningsfinansieringen av skadekostnaden och därtill möjligheterna till att inneha riskfyllda tillgångar.

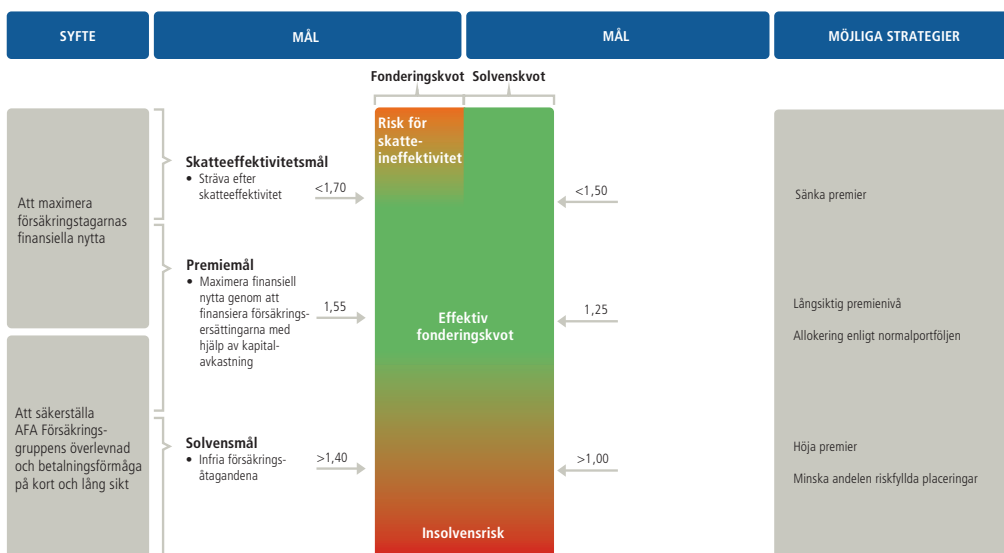

B.3.1.3 Riskhanteringsprocesser

AFA Försäkrings riskhantering består av tre steg: riskstyrning, löpande riskhantering och riskrapportering.

1. Riskstyrning

Riskstyrningen på aggregerad nivå sker inom ramen för AFA Försäkrings finansiella styrmodell. Den så kallade premie- och förnögenhetsanalysen (PF-analysen), där olika scenarier simuleras fram för skadeutveckling och finansiell utveckling, och ORSA har till uppgift att visa den förväntade utvecklingen på medellång sikt i syfte att analysera hur företagen och gruppen klarar att möta kapitalkraven (SCR och MCR) över tid. Analysen ger styrelserna och företagsledningen indikationer som gör det möjligt att i rätt tid aktivera olika typer av kapitalplaneringsåtgärder (se bild ovan). Dessa åtgärder syftar till att förändra riskbilden och därmed kapitalkraven (till exempel omallokering till mindre riskfyllda tillgångar), eller konsolideringsgraden i bolaget (till exempel genom att höja premierna). En simuleringsmodell används för att kunna analysera risken för att företagen och gruppen inte kommer att kunna möta SCR eller MCR. Utfallet av

simuleringarna jämförs sedan mot uppsatta mål och restriktioner.

Känslighetsanalyser och omvända stresstester

Vid ORSA kompletteras simuleringarna med känslighetsanalyser och så kallade omvända stresstester för försäkringsrisker och finansiella risker. Ett omvänt stresstest utgår från det ofördelaktiga utfallet att företagets kapitalbaser precis täcker solvenskapitalkravet SCR och de händelser som kan leda till ett sådant utfall analyseras.

Känslighetsanalyserna utförs med avseende på den största risken på tillgångssidan (aktier) och motsvarande på skuldsidan (okända skador). Dessutom tas ränterisken med för att visa matchningsriskens omfattning.

Premiesättning och normalportföljskonstruktion

Premieprocessen och processen för fastställande av normalportföljen bygger på PF-analysen. Hanteringen av premiesättningen regleras i försäkringstekniska riktlinjer (som styrelserna fastställer) och försäkringstekniskt beslutsunderlag (som chef för Enhet Aktuarie fastställer). Resultatet översätts till placeringsriktlinjer (som styrelsen fastställer) och detaljerade

placeringsinstruktioner (som verkställande direktören fastställer).

2. Löpande riskhantering

Hantering av riskkategorierna sker inom ramen för AFA Försäkrings styrdokument. AFA Försäkring använder sig av riskreduceringstekniker som följer branschpraxis och andra vedertagna riktlinjer. Övervakning av dessa tekniker sker dels löpande inom ramen för internkontrollsystemet, dels genom särskilda granskningsaktiviteter som utförs av de centrala funktionerna. Därutöver ingår viss övervakning av riskreduceringsteknikernas tillämplighet som en del av den externa revisionen.

Försäkringsrisker

För att hantera reservsättningsriskerna i AFA Försäkring görs under året regelbundna och noggranna uppföljningar av utfall per försäkring. Trender och avvikelser i utfall och omvärld bevakas och analyseras. Effektivitet och lämplighet i tillämpade beräkningsmetoder övervägs kontinuerligt. Resultatet av uppföljningen, gjorda bedömningar och förslag rapporteras till riskorganisationen som beslutar om eventuella åtgärder.

Eftersom AFA Försäkring inte avger återförsäkring måste en växande försäkringsrisk, hanteras genom kapitalstärkande åtgärder, förändrade försäkringsvillkor eller ett minskat finansiellt risktagande.

Om uppföljningen visar på en systematisk avvikelse mellan erfarenheter och den beräknade bästa skattningen av åtagandena, görs lämpliga anpassningar av de försäkringsmatematiska metoder som används, eller av tillämpade antaganden.

Finansiella risker

Vid hantering av realränterisken och inflationsrisken anläggs ett balansräkningsperspektiv (matchningsrisk). Matchningsrisken hanteras genom att tillgångar i reala och nominella räntebärande värdepapper investeras med durationer valda så att realränterisken och break-even-inflationsrisken begränsas. Aktiekursrisken hanteras genom diversifiering mellan olika länder och branscher och genom limiter på maximala avvikelser från index. Huvuddelen

av placeringarna utgörs av börsnoterade aktier. Fastighetsrisken hanteras genom en långsiktig förvaltningsstrategi och diversifiering på olika typer av fastighetssegment, hyresgäster och kontraktsförfallstruktur. Valutarisken hanteras genom begränsning av den totala valutaexponeringen och begränsning av varje enskild valutas exponering. Valutariskexponeringen hanteras aktivt med hjälp av valutaderivat. Utländska räntebärande placeringar valutasäkras enligt nuvarande policy i sin helhet avseende både värde och kassaflöden, medan aktieportföljen valutasäkras till viss del. Kreditrisken begränsas genom att placeringar huvudsakligen görs i värdepapper och mot emittenter med låg kreditrisk. Kreditrisken följs löpande upp gentemot emittenters eller värdepappers rating. I handel med OTC-derivat och återköpstransaktioner regleras kreditrisken med standardavtal för handel med respektive motpart. För de värdepapper som lånas ut reduceras kreditrisken genom att fullgoda säkerheter erhålls.

Aktsamhetsprincipen

En övergripande princip för hur AFA Försäkrings tillgångar ska investeras är att investeringar ska ske på ett aktsamt sätt (aktsamhetsprincipen). Detta innebär att företagets placeringstillgångar investeras på ett sätt som beaktar företagets verksamhet och åtaganden samt garanterar portföljens säkerhet, kvalitet och lönsamhet. Investeringarna görs på sådant sätt att en god riskspridning uppnås, vilket innebär att placeringstillgångarna sprids över olika tillgångsslag, marknader, branscher/sektorer och emittenter, i syfte att reducera de finansiella riskerna. Limiter sätts för exponeringar mot enskilda emittenter av värdepapper eller en grupp av närstående emittenter i placeringsportföljen. Derivat får användas för att reducera risker eller för att effektivisera förvaltningen. Investeringar får endast göras i tillgångar vars säkerhet, tillgänglighet och risker företaget tillförlitligt kan mäta och hantera. Inget enskilt direkt eller indirekt engagemang får ha en betydande inverkan på totalavkastningen.

AFA Försäkring ska inför varje investering i nya värdepapperstyper, i värdepapper som ej är upptagna till handel på en reglerad mark-

nad, i illikvida tillgångar eller vid transaktioner som bedöms vara av ej rutinmässig karaktär, säkerställa att företaget har lämpliga rutiner för att löpande hantera och mäta innehavets påverkan på portföljens kvalitet, likviditet, säkerhet och riskprofil.

Tillgångsportföljernas sammansättning anpassas vidare till försäkringsföretagens försäkringsåtaganden så att utbetalningar vid var tid kan uppfyllas och matchningsrisker begränsas. Årligen fastställs långsiktigt optimala tillgångssammansättningar, så kallade normalportföljer, som beskrivits ovan.

Operativa risker

Den operativa riskhanteringen delas in i tre faser:

- *Fas 1 – riskanalys*
Riskerna identifieras, kategoriseras och värderas. Riskexponeringar identifieras (i) i planeringsstadiet inom ramen för ordinarie verksamhet, (ii) vid större planerade förändringar, samt (iii) vid behov. Med planeringsstadiet avses den årliga verksamhetsplaneringen, som - beroende på typen av verksamhet - resulterar i en verksamhetsplan, SLA (Service Level Agreement) eller processplan. I projekt görs riskanalyser gentemot projektbeskrivningen vid projektstart och under genomförandet. Varje operativ risk värderas utifrån påverkan och sannolikhet. När en risks påverkan värderas uppskattas den negativa konsekvensen för måluppfyllelse, ekonomi och anseende om risken skulle inträffa. Värdering av påverkan sker enligt skalan kritisk, stor, marginell och omärkbar. Värdering av sannolikhet sker enligt skalan nästintill säkert, troligt, möjligt och nästintill omöjligt.
- *Fas 2 – åtgärdshantering*
Respons bestäms, åtgärder planeras och genomförs. Respondering innebär att en ambitionsnivå bestäms för hanteringen av respektive risk. Responsen kan vara att risken ska reduceras, accepteras eller undvikas.
- *Fas 3 – uppföljning*
Genom analys och uppföljning samordnas och övervakas slutligen riskerna och ge-

nomförandet av åtgärderna. Arbetet följs upp och rapporteras.

Som stöd i hanteringen av operativa risker tillämpar AFA Försäkring gemensamma arbetssätt och verktyg. Att arbeta strukturerat med operativ riskhantering ökar riskmedvetenheten i företagen och utgör därmed ett stöd i att synliggöra och prioritera förbättringsområden samtidigt som det skapar ett bättre underlag för beslut i det dagliga arbetet. AFA Försäkring delar i stor omfattning operativa funktioner, IT-system och befattningshavare. Detta innebär att de operativa riskerna i AFA Försäkring i stor utsträckning identifieras, mäts och hanteras på såväl företagsnivå som på en övergripande nivå.

Som ett led i riskhanteringen har AFA Försäkring utformat system och rutiner för hantering av oönskade händelser. Hantering av oönskade händelser leder till en bättre förståelse för samband mellan händelser, orsaker och konsekvenser. Dessutom kan fler riskmoment åtgärdas och effektiva förebyggande åtgärder genomföras i syfte att minska risken för att liknande händelser inträffar i framtiden.

Övriga materiella risker

Strategisk risk hanteras främst genom tydligt fokus på regelförändringar och ändringar i marknadsläget samt tydliga, väl kommunicerade beslutsvägar inom ramarna och processerna för den operativa riskhanteringen. Anseenderisken hanteras genom en väl fungerande kommunikation med såväl anställda som omvärlden och kunder samt att verkställande direktören, i samråd med företagsledningen, ansvarar för att värdera AFA Försäkrings operativa risker ur ett anseendeperspektiv.

3. Riskrapportering

Risikfunktionen

Risikfunktionen har till uppgift att tydliggöra AFA Försäkrings riskexponering, inklusive gruppsspecifika risker, genom att följa upp, sammanställa och rapportera samtliga väsentliga risker till styrelserna och den verkställande direktören.

Ansvarig för riskfunktionen avger halvårsvis en rapport avseende aktuella risknivåer till den verkställande direktören. Riskfunktionen rapporterar även till Finansutskottet och Försäkringsutskottet, vilka bereder riskrapporten inför styrelsebehandling. Rapporten omfattar en analys av väsentliga risker och en samlad bedömning av total risknivå och hur identifierade risker kan hanteras. Rapporten innehåller vidare en analys av riskhanteringssystemets effektivitet. Riskfunktionen rapporterar även direkt till styrelserna i samband med förändringar av riskhanteringssystemet eller vid behov. Riskfunktionens rapport ska godkännas av styrelserna.

Riskfunktionen ansvarar också för att:

- följa upp att risker som AFA Försäkring är eller kan komma att bli exponerat mot identifieras, värderas, hanteras och rapporteras
- bistå styrelserna och andra funktioner så att riskhanteringssystemet fungerar effektivt, bland annat genom att koordinera och utveckla riskhanteringen
- vara ett stöd för styrelsen och verkställande direktör i framtagandet av riskstrategi, önskad risknivå och risktolerans, riskmätningmetoder, stresstester samt egna risk- och solvensbedömningar (ORSA).
- bistå styrelserna och den verkställande direktören med en samlad bedömning av AFA Försäkrings risker samt hanteringen av företagets och gruppens önskade risknivåer och risktoleranser
- leda processen för framtagande av ORSA och tillsynsrapporten över ORSA, samt kommunicera resultat och slutsatser från ORSA internt och externt.
- ge råd till styrelserna och den verkställande direktören i riskhanteringsfrågor
- ge förslag på utformning och uppdatering av Riskpolicy, Riktlinje för ORSA och Riktlinje för operativ risk.

B.3.2 Egen risk- och solvensbedömning (ORSA)

ORSA syftar till att utifrån AFA Försäkrings mål, riskprofil och önskad risknivå bedöma det totala solvensbehovet på medellång sikt (den kommande 5-årsperioden). ORSA ligger till grund för det strategiska beslutsfattandet inom AFA Försäkring. Inom ramen för ORSA säkerställs också att tillämpliga regelverk för solvens och beräkning av försäkringsåtaganden efterlevs.

AFA Sjukförsäkring, AFA Trygghetsförsäkring och AFA Livförsäkring genomför ORSA minst årligen. AFA Sjukförsäkring, i egenskap av ansvarigt bolag för AFA Försäkringsgruppen, ansvarar även för att en grupp-ORSA genomförs.

Utöver regelbunden ORSA genomförs ORSA även i direkt anslutning till händelser som har en betydande påverkan på AFA Sjukförsäkrings, AFA Trygghetsförsäkrings eller AFA Livförsäkrings risk- eller solvenssituation. AFA Sjukförsäkring ansvarar för att grupp-ORSA upprättas vid behov

ORSA består av:

- riskanalys (identifiering och värdering av samtliga materiella risker som AFA Försäkring utsätts för eller kan komma att bli exponerat för)
- uppskattning av det totala solvensbehovet på medellång sikt baserat på utfall från simuleringar, känslighetsanalyser och stresstester
- kapitalplanering på medellång sikt
- bedömning av om tillämpliga regelverk för solvens och beräkning av försäkringsåtaganden kan efterlevas under analysperioden
- utvärdering av avvikelser mellan AFA Försäkrings riskprofil och de antaganden som ligger till grund för standardformeln
- produktion och kommunikation av ORSA-rapporten och tillsynsrapport över ORSA.

Arbetet med ORSA sträcker sig från februari till juni. Utifrån verksamhetens mål, riskprofil och önskade risknivåer faststäl-

ler styrelsen antaganden, parametrar och stressnivåer som används i simuleringar, känslighetsanalyser och stresstester. Resultat och slutsatser från ORSA beaktas i verksamhetsplaneringen och i det övriga strategiska beslutsfattandet gällande AFA Försäkring.

B.3.2.1 Ansvarsfördelning

I samband med ORSA involveras flera funktioner och enheter inom AFA Försäkring. Arbetet bedrivs utifrån framtagna interna regler för den egna risk- och solvensbedömningen.

B.3.2.2 Dokumentation och rapportering

Varje genomförd ORSA dokumenteras, beslutas och rapporteras enligt följande:

1. Egen risk- och solvensbedömning (ORSA) för varje försäkringsföretag och för gruppen.
2. Gemensam tillsynsrapport för AFA Sjukförsäkring, AFA Trygghetsförsäkring och AFA Försäkringsgruppen samt en tillsynsrapport för AFA Livförsäkring.

Resultat och slutsatser från ORSA bereds i ALM-rådet och i Finansutskottet och Försäkringsutskottet inför att ORSA-rapporten och tillsynsrapporten över ORSA läggs fram för styrelserna. Styrelsen i AFA Sjukförsäkring beslutar om ORSA-rapporten efter att övriga styrelser inom AFA Försäkring involverats i bedömningsprocessen och i godkännandet av resultaten. Tillsynsrapporterna beslutas av styrelserna.

B.3.2.3 Intern granskning

Utöver beredning i ALM-råd, utskott och styrelser kvalitetssäkras och granskas alla underlag som ingår i rapporterna i enlighet med AFA Försäkrings interna regler, bland annat genom dokumenterad uppföljning av genomförda aktiviteter (intern kontroll) och datakvalitetskontroller. Därutöver granskas ORSA av funktionen för internrevision.

B.3.2.4 Riskhanteringssystemet och gruppens finansiering

Som beskrivits ovan har AFA Sjukförsäkring fastslagit gruppens solvensbehov med beaktande av dess riskprofil. Risker som gruppen är eller kan bli exponerad för identifieras, mäts, övervakas, hanteras och rapporteras löpande. Ett väl fungerande riskhanteringssystem, med tydliga processer och tydlig ansvarsfördelning säkerställer att AFA Försäkrings ledning och styrelse hålls väl informerade om gruppens aktuella riskexponering. Detta gör att gruppens riskprofil på ett aktuellt och säkert sätt beaktas när strategier och operativa beslut angående finansiering behandlas. Det föreligger därmed en väl fungerande samverkan mellan gruppens finansiering och AFA Försäkrings riskhanteringssystem.

B.4 Internkontrollsystem

B.4.1 Syfte

Intern kontroll i Gruppen är en struktur av ansvar, styrande interna regler och processer som ska bidra till att:

- säkerställa efterlevnad av tillämpliga lagar och regler,
- att verksamheten är ändamålsenlig och effektiv med hänsyn till fastställda mål samt
- att ekonomisk och icke-ekonomisk information är tillgänglig och tillförlitlig..

B.4.2 Omfattning

Intern kontroll inom Gruppen tar utgångspunkt i Solvens II-regelverket, vilket innebär att väsentliga delar av verksamheten, utöver generella krav på god intern kontroll, ska ingå i en särskild utvärderings- och rapporteringsstruktur.

Områden som utvärderas är kritiska processer som väljs utifrån förutbestämda kriterier. Omfattningen av utvärderingen omvärderas löpande, beroende på faktorer som förändringar i exponering mot risk eller uppkomsten av systematiska brister. Dessa förändringar formaliseras genom en årlig plan, som ligger till grund för periodens

särskilda aktiviteter avseende granskning av den interna kontrollen.

B.4.3 Utformning

Intern kontroll bygger på styrande dokument, processer och en organisation, vilka tar utgångspunkt i Gruppens verksamhet och övergripande mål. Tillsammans skapar dessa ett system, vars syfte är att aggregera den interna kontrollen på företagsövergripande nivå och därmed möjliggöra en rimlig

helhetsbedömning av dess effektivitet och ändamålsenlighet.

Internkontrollsystemet verkar genom följande beståndsdelar:

1. Kontrollmiljö
2. Riskbaserad ansats
3. Kontrollaktiviteter
4. Uppföljning och utvärdering
5. Rapportering

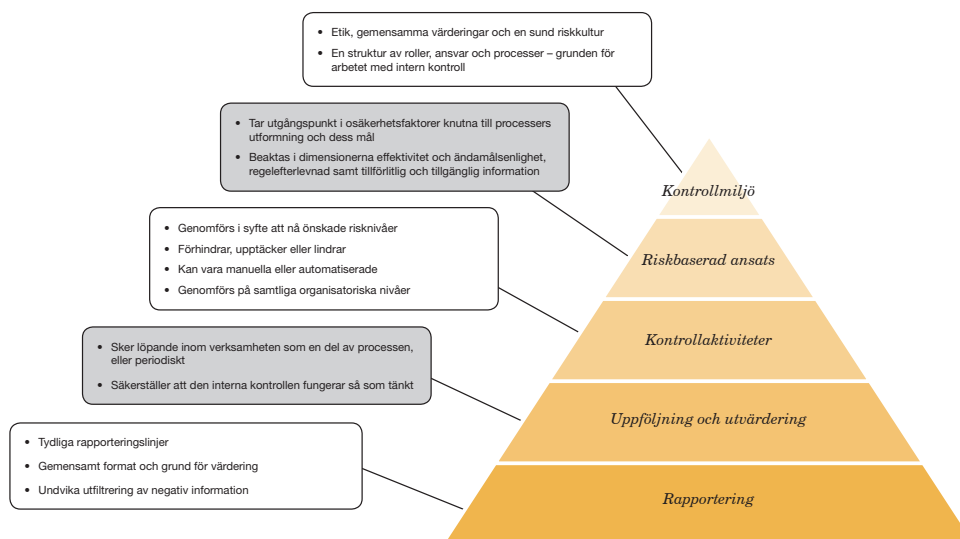

B.4.3.1 Kontrollmiljö

Kontrollmiljön är grunden för övriga komponenter inom intern kontroll och anger såväl tonen som påverkar kontrollmedvetenheten hos medarbetarna. Detta innefattar integritet, etiska värden, kompetens samt

ledningens filosofi och ledarstil. Kontrollmiljön omfattar även strukturer och roller som fördelar ansvar och mandat för den interna kontrollen.

B.4.3.2 Uppföljning och utvärdering

Den interna kontrollen ska följas upp och utvärderas utifrån ändamålsenlighet och effektivitet. Detta innebär att de formaliserade kontrollaktiviteterna periodiskt ska följas upp i syfte att säkerställa att de är implementerade samt deras funktion och effektivitet.

B.4.3.3 Rapportering

Den sammantagna informationen rapporteras minst årligen till styrelsen och verkställande direktören, i syfte att framställa ett fullödigt beslutsunderlag för en välgrundad bedömning kring uppfyllandet av kravet om god intern kontroll.

B.4.4 Internkontrollsystemets ändamålsenlighet

Ett väl fungerande internkontrollsystem ger VD och styrelse en rättvisande bild av organisationens samlade risker. Internkontrollsystemet omfattar de mest verksamhetskritiska områden, tillika de med högst riskexponering. Processfokus säkerställer en heltäckande riskbedömning genom hela förädlingskedjan. Organisationens kontrollmiljö förmedlar ett homogent förhållningssätt till risk, där dimensionerna effektivitet och ändamålsenlighet, regelefterlevnad samt tillgänglighet och tillförlitlighet i ekonomisk och icke-ekonomisk information beaktas. Rapportering kring utvärdering och uppföljning sker sedan genom ett fördefinierat format för att säkerställa att samtlig väsentlig information rapporteras.

B.4.5 Funktionen för regelefterlevnad

Funktionen för regelefterlevnad är en central funktion direkt underställd VD. Funktionens arbete styrs på övergripande nivå av Riktlinje för funktionen för regelefterlevnad, som beslutas av styrelserna. Riktlinjen bestämmer funktionens ansvarsområde, arbetsuppgifter och befogenheter samt vilken rapportering som ska ske.

Funktionen för regelefterlevnad utgör ett stöd för att verksamheten bedrivs i enlighet med tillämpliga lagar, förordningar och andra regler för den tillståndspliktiga

verksamheten. Funktionen bistår styrelserna och den verkställande direktören i regelefterlevnadsfrågor. Funktionens organisatoriska placering ger en självständig ställning som gör att funktionen kan utföra sina uppgifter på ett objektivt och oberoende sätt.

I funktionens arbetsuppgifter ingår bland annat att identifiera och bedöma risker vid bristande efterlevnad av interna och externa regler gällande den tillståndspliktiga verksamheten. Som ett led i detta arbete följer funktionen upp efterlevnad av interna och externa regler för den tillståndspliktiga verksamheten. Funktionen analyserar potentiella konsekvenser av kommande eller reviderade externa regler. Funktionen identifierar också medarbetarnas utbildningsbehov.

Ansvarig för funktionen rapporterar regelbundet till styrelserna och verkställande direktören. Rapporteringen innehåller bland annat en uppföljning av tidigare rapporterade brister och rekommendationer till åtgärder samt redogör för nya iakttagelser. Utöver den regelbundna rapporteringen, rapporterar funktionen omedelbart till verkställande direktören, och i förekommande fall, till styrelseordföranden, när behov föreligger.

B.5 Internrevisionsfunktion

Funktionen för internrevision är en central funktion, direkt underställd styrelserna. Funktionens arbete styrs på övergripande nivå av Riktlinjer för funktionen för internrevision som beslutas av styrelserna, efter beredning i revisionsutskottet. Riktlinjen fastställer funktionens ansvarsområde, arbetsuppgifter och befogenheter samt vilken uppföljning och rapportering som ska ske.

Funktionen för internrevision är en oberoende, objektiv säkringsfunktion, med uppgift att tillföra värde och förbättra verksamheten i organisationen. Funktionen ska hjälpa organisationen att nå sina mål genom att systematiskt och strukturerat värdera och öka effektiviteten i riskhantering, styr-

ning och kontroll samt ledningsprocesser. Funktionen för internrevision ska även ge rådgivning avseende intern styrning och kontroll utifrån bedömd nytta för verksamheten och under förutsättning att det inte uppkommer någon intressekonflikt som påverkar funktionens oberoende.

Den som innehar funktionen ska uppfylla de vid varje tidpunkt gällande lämplighetskrav som följer av riktlinjer för lämplighetsprövning. Funktionen ska tillämpa de kunskaper, färdigheter och erfarenheter som krävs för att utföra uppdraget i överensstämmelse med internationella riktlinjer för yrkesmässig internrevision. Saknas kunskaper, färdigheter eller annan kompetens kan extern expertis anlitas.

Funktionen är direkt underställd och rapporterar till styrelserna. Rapporteringen till styrelserna omfattar en års- och en delårsrapport. Samtliga granskningar rapporteras även löpande till verkställande direktören och ansvarig för den verksamhet som granskats. Kvartalsvis rapportering av resultatet av samtliga granskningar avges till revisionsutskottet.

Styrelserna utser internrevisionschef tillika ansvarig för funktionen för internrevision för AFA Sjukförsäkring, samt beslutar om dennes lön och andra förmåner. Personer som arbetar inom funktionen får inte delta i andra centrala funktioners arbete eller i den operativa verksamheten. Personer som rekryterats internt får inte granska aktiviteter och verksamheter som de tidigare varit delaktiga i.

Funktionen för internrevision ska, när den genomför granskningar och rapporterar resultaten, utföra sitt uppdrag objektivt och utan påverkan från styrelserna eller verkställande direktör. Funktionen ska vara fri att uttrycka sin åsikt och att rapportera resultat och rekommendationer till styrelserna. Styrelserna beslutar om vilka åtgärder som ska vidtas.

Internrevisionschef ska minst en gång per år sammankalla till ett enskilt möte med revisionsutskottet.

B.6 Aktuariefunktion

Aktuariefunktionen är en central funktion direkt underställd verkställande direktören. Aktuariefunktionens ansvar, uppgifter, befogenheter och rutiner för rapportering regleras i en separat riktlinje.

Aktuariefunktionens ansvarar för att samordna och svara för kvaliteten i de försäkringstekniska beräkningarna, inklusive använda metoder och data. Aktuariefunktionens ansvar är vidare att säkerställa att de premier som ska intjänas är tillräckliga för att täcka framtida kostnader. Aktuariefunktionen ska också bidra till företagets riskhanteringssystem och effektiva genomförande genom att ansvara för beräkningen av SCR- och MCR-kapitalkraven, för framtagande av PF-analysen samt att samordna framtagande av nuläge av solvensbalansräkningen, beräkningar av känslighetsanalyser och omvända stresstester.

Chefaktuarien i AFA Försäkring ansvarar för aktuariefunktionen i respektive AFA Sjukförsäkring, AFA Trygghetsförsäkring och AFA Livförsäkring. Chefaktuarien ansvarar även för aktuariefunktionen för AFA Försäkringsgruppen.

Aktuariefunktionen ska vara oberoende vid värdering av försäkringstekniska avsättningar och vid bedömning av premiens tillräcklighet, i syfte att motverka intressekonflikter. Chefaktuarien är direkt underställd den verkställande direktören och är kontaktperson i frågor rörande dessa riktlinjer. Chefaktuarien rapporterar i egenskap av aktuariefunktion till verkställande direktören och till styrelserna.

Den som ansvarar för aktuariefunktionen ska uppfylla de kompetenskrav som fastställs i Finansinspektionens föreskrifter och allmänna råd om försäkringsrörelse samt gällande lämplighetskrav som följer av riktlinjer för lämplighetsprövning.

B.7 Uppdragsavtal

Styrelsen beslutar om riktlinjer för uppdragsavtal. Riktlinjerna omfattar avtal där AFA Försäkring uppdrar åt någon annan att utföra ett visst arbete eller vissa funktioner som ingår i försäkringsrörelsen. Med försäkringsrörelse avses verksamhet som innebär att försäkring meddelas enligt försäkringsföretagets tillstånd från Finansinspektionen. I riktlinjerna finns bestämmelser om bl.a. upphandlingsförfarande och avtalsinnehåll. Särskilda bestämmelser gäller för uppdragsavtal som avser operativ verksamhet eller funktioner som är av väsentlig betydelse (väsentliga

uppdragsavtal). Bedömningen av om en operativ verksamhet eller funktion är av väsentlig betydelse görs av styrelsen i samband med godkännande av avtal om utläggning av verksamheten. Ärendet bereds i ett särskilt styrelseutskott (ersättningsutskottet).

AFA Försäkring har inte lagt ut någon verksamhet som faller inom riktlinjens tillämpningsområde.

B.8 Övrig information

AFA Försäkringsgruppen har ingen övrig information av materiell art att rapportera gällande företagsstyrningssystemet.

C Riskprofil

Solvens II-regelverkets standardformel

Kvantifieringen av risker bygger i Solvens II-regelverket på standardiserade antaganden. Företagen kan välja att beräkna sitt solvenskapitalkrav (SCR) med en förutbestämd modell, den så kallade standardformeln, eller ansöka om att få använda en intern modell. För försäkringsföretagen och gruppen används standardformeln, som tar sin utgångspunkt i separat beräknade kapitalkrav för särskilt angivna riskkategorier.

Solvenskapitalkravet ska skapa motståndskraft mot betydande oförutsedda förluster och beräknas som den minskning av det egna kapitalet som kan uppstå vid olika scenarier – till exempel en oförmånlig ränteutveckling eller ett ökat antal sjukersättningar – med en konfidens på 99,5 procent över en tidshorisont på ett år. Kapitalkravet per risk aggregeras till ett totalt solvenskapitalkrav.

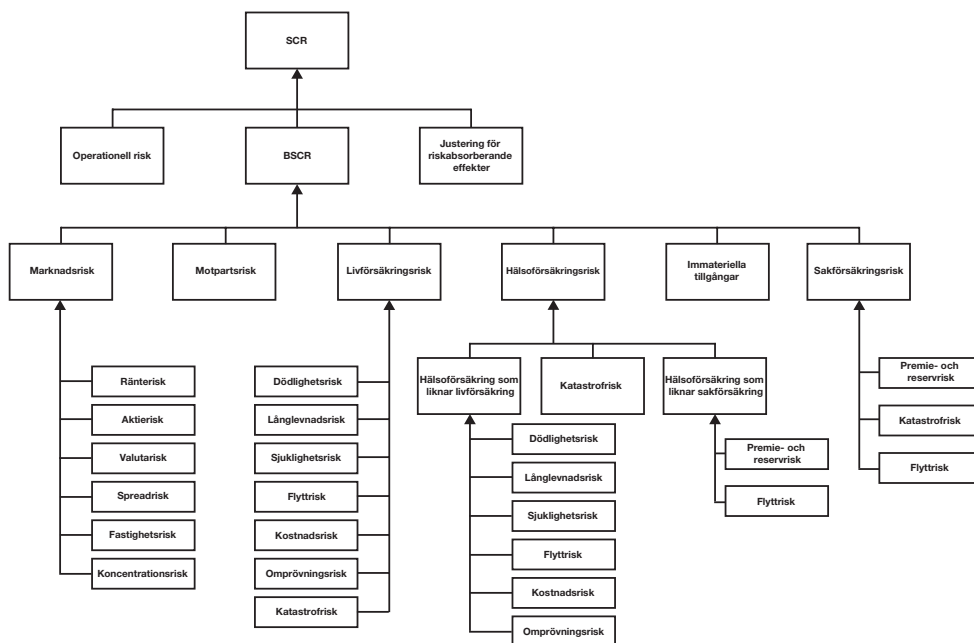

Nedan följer en presentation av gruppens risker uppdelade på de risker som återges i Solvens II-regleringen. AFA Försäkrings riskhanteringssystem omfattar de strategier, processer och rapporteringsrutiner som är nödvändiga för att fortlöpande kunna identifiera, mäta, övervaka, hantera och rapportera de risker som verksamheten är utsatt för. För en presentation av delarna i AFA Försäkrings riskhanteringssystem, se kapitel B.3.

AFA Försäkringsgruppens riskexponering är huvudsakligen relaterad till försäkringsrisker, i form av variationer i skadeutfall,

och finansiella risker, i form av variationer i kapitalavkastning.

Information om riskexponeringar och riskkoncentrationer, riskreduceringstekniker, riskkänslighet och nödvändig kvantitativ data för *försäkringsrisker* återfinns i C.1.

Information om riskexponeringar och riskkoncentrationer, riskreduceringstekniker, riskkänslighet och nödvändig kvantitativ data för *finansiella risker* återfinns i C.2–C.4.

Information om riskexponeringar och riskkoncentrationer, riskreduceringstekniker,

riskkänslighet och nödvändig kvantitativ data för *operativa risker* återfinns i C.5.

Information om riskexponeringar och riskkoncentrationer, riskreduceringstekniker, riskkänslighet och nödvändig kvantitativ data för *strategiska risker och anseenderisker* återfinns i C.6.

C.1 Teckningsrisk

Gruppens försäkringsrisker fångas inom ramen för teckningsrisker.

C.1.1 Materiella riskexponeringar

Den dominerande försäkringsrisken är hälsoförsäkringsrisken och inom den det som kan klassas som skadeliknande då denna klass innehåller stora delar av AGS, PBF, ABF och TFA.

| AFA Försäkringsgruppen Teckningsrisk (mnkr) | 2017- 12-31 | 2016- 12-31 |
|--|----------------|----------------|
| Hälsoförsäkringsrisk | | |
| Hälsoförsäkring som liknar sakförsäkring | 9 111 | 7 978 |
| Hälsoförsäkring som liknar livförsäkring | 3 120 | 3 286 |
| Katastrofrisk | 328 | 315 |
| Diversifiering | -1 456 | -1 453 |
| Hälsoförsäkringsrisk, totalt | 11 103 | 10 126 |
| Sakförsäkringsrisk | | |
| Premie- och reservrisk | 1 382 | 1 303 |
| Katastrofrisk | 210 | 200 |
| Diversifiering | -143 | -136 |
| Sakförsäkringsrisk, totalt | 1 448 | 1 367 |
| Livförsäkringsrisk | | |
| Dödlighetsrisk | 165 | 161 |
| Kostnadsrisk | 5 | 9 |
| Katastrofrisk | 462 | 457 |
| Diversifiering | -103 | -103 |
| Livförsäkringsrisk, totalt | 529 | 524 |

C.1.2 Materiella riskkoncentrationer

Generellt har gruppen en hög grad av riskspridning eftersom försäkringsföretagen försäkrar alla inom aktuella kollektiv. Exponeringen mot riskkoncentration i förhållande till teckningsrisken föreligger därför i riskkoncentration till vissa kollektiv inom

svensk arbetsmarknad. I AFA Försäkring hanteras Arbetarkollektivet, Tjänstemannakollektivet och Kommun och Landstingskollektivet. Gruppen hanteras bara svenska risker och därför kan det betraktas som en riskkoncentration avseende teckningsrisker till den svenska marknaden.

C.1.3 Riskreduceringstekniker

AFA Försäkringsgruppens konstruktion med kollektivavtalade försäkringar medför en inbyggd riskreducering. Eftersom de försäkrade kollektiven är stora medför detta en hög grad av riskdiversifiering och därmed en låg risk för moturval. Samtidigt finns ingen materiell annullationsrisk eftersom enskilda försäkringstagare som har kollektivavtal inte kan lämna kollektivet.

Risken för Moralisk risk (Moral Hazard) kan kollektivavtalade försäkringar bli utsatta för då försäkringarna bygger på socialsystemet där de sammantagna ersättningsnivåerna kan bli så pass generösa att de försäkrade eller försäkringstagarna tar större risker än om de inte var försäkrade. Bolaget kan inte själv reducera denna risk annat än att påtala risken och beskriva effekterna av den för arbetsmarknadens parter som ansvarar för villkorsskrivningarna.

Utöver ovan hanteras reservrisken genom analyser av frekvensen av försäkringsärenden samt en god omvärldsanalys. Dessutom finns en generell paragraf om force majeure i villkoren.

Gruppens företag ska inte avge återförsäkring och är därför inte exponerade mot återförsäkringsrisker. Gruppen använder inte specialföretag. Inga andra riskreduceringstekniker har anskaffats eller använts under 2017.

C.1.4 Likviditetsrisker

C.1.4.1 Särskild uppgift om förväntad vinst i framtida premier

AFA Försäkrings premiesättning är inte utformad så att försäkringskontrakten ska ge en förväntad vinst.

C.1.5 Riskkänslighet – metoder, antaganden och utfall

Följande resultat är baserat på senaste ORSA (2016).

C.1.5.1 Relevanta stresstester och scenarieanalys

Som en del av riskhanteringssystemet genomförs årligen stresstester av känslighet för försäkringsrisker. Detta sker inom ramen för premie- och förmögenhetsanalysen samt i samband med ORSA och premiesättningsprocessen. För vidare information, se B.3.1.3.

Vid varje stresstest beaktas relevanta stressnivåer utifrån försäkringsrisker, antingen utifrån stokastisk simulering eller deterministiska scenarier. Ad hoc-stresstestning sker vid förändringar i politiska beslut och förslag till villkorsändringar i kollektivavtal som har väsentlig påverkan på bolagets riskprofil.

C.1.5.2 Känslighetsanalys

Känslighetsanalyserna är utförda med avseende på den största risken på tillgångssidan och motsvarande på skuldsidan; de viktigaste parametrarna stressas var och en för sig mot utfallet (se nedanstående tabeller). Nedanstående tabeller innehåller värden per 2016-12-31.

| AFA Sjukförsäkring Känslighet (mdkr) | Värde | Okända skador ökar med 10 procent |
|---|-------|---|
| Tillgängligt kapital | 146,0 | - |
| FTA | 65,9 | 1,5 |
| SCR | 31,7 | 0,3 |
| Marginal | 48,4 | -1,8 |

| AFA Trygghetsförsäkring Känslighet (mdkr) | Värde | Okända skador ökar med 10 procent |
|--|-------|---|
| Tillgängligt kapital | 34,6 | - |
| FTA | 20,2 | 1,1 |
| SCR | 8,3 | 0,2 |
| Marginal | 6,1 | -1,3 |

C.1.5.3 Omvänt stresstest

Det omvända stresstestet syftar till att klargöra hur mycket försäkringsåtagandena kan öka utan att gruppen underskrider SCR. Stressen visar att en ökning på cirka 260 procent av antalet okända sjukersättningsfall resulterar i att kapitalbasen urholkas till SCR-nivån.

C.1.6 Övrig information

Ingen övrig materiell information gällande teckningsrisk för gruppen finns att rapportera.

C.2 Marknadsrisk

C.2.1 Materiella riskexponeringar

Aktierisken utgör den helt dominerande marknadsrisken, följd av valutarisken och fastighetsrisken. Diversifieringen är omfattande och medför en reducering av AFA Försäkringsgruppens marknadsrisk med 15 procent (16). För AFA Sjukförsäkring medför diversifieringen en riskreducering med 13 procent (15) medan motsvarande tal för AFA Trygghetsförsäkring är 15 procent (16).

| AFA Försäkringsgruppen Marknadsrisk (mnkr) | 2017-12-31 | 2016-12-31 |
|---|---------------|---------------|
| Aktierisk | 33 075 | 31 071 |
| Valutarisk | 7 491 | 8 191 |
| Fastighetsrisk | 7 949 | 7 446 |
| Ränterisk | 1 317 | 1 381 |
| Spreadrisk | 1 627 | 1 036 |
| Koncentrationsrisk | 0 | 0 |
| Diversifiering | -7 567 | -7 702 |
| Totalt | 43 892 | 41 428 |

| AFA Sjukförsäkring Marknadsrisk (mnkr) | 2017-12-31 | 2016-12-31 |
|---|---------------|---------------|
| Aktierisk | 30 449 | 28 289 |
| Valutarisk | 5 915 | 6 617 |
| Fastighetsrisk | 2 618 | 2 619 |
| Ränterisk | 827 | 882 |
| Spreadrisk | 1 414 | 949 |
| Koncentrationsrisk | 25 | 0,0 |
| Diversifiering | -5 298 | -6 040 |
| Totalt | 35 950 | 33 807 |

| AFA Trygghetsförsäkring | | |
|-------------------------|--------------|--------------|
| Marknadsrisker (mnkr) | 2017-12-31 | 2016-12-31 |
| Aktierisk | 5 791 | 5 320 |
| Valutarisk | 1 310 | 1 352 |
| Fastighetsrisk | 858 | 769 |
| Ränterisk | 506 | 510 |
| Spreadrisk | 337 | 233 |
| Koncentrationsrisk | 0 | 0 |
| Diversifiering | -1 355 | -1 324 |
| Totalt | 7 447 | 6 860 |

C.2.2 Materiella riskkoncentrationer

Generellt har gruppens marknadsrisker en hög grad av diversifiering. Koncentrationsrisken är noll miljoner kronor.

Även för AFA Trygghetsförsäkring uppgår koncentrationsrisken till noll miljoner kronor medan den för AFA Sjukförsäkring summerar till 25 miljoner kronor.

C.2.3 Riskreduceringstekniker

AFA Försäkring tillämpar de tekniker som beskrivs i B.3.1.3.

C.2.4 Riskkänslighet – metoder, antaganden och utfall

Följande resultat är baserat på senaste ORSA (2016).

C.2.4.1 Relevanta stresstester och scenarieanalys

Som en del av riskhanteringssystemet genomförs årligen stresstester av känslighet för finansiella risker. Detta sker inom ramen för PF-analysen samt i samband med ORSA, och premiesättningsprocessen. Ad hoc-stresstestning sker vid större förändringar i marknadsförutsättningar. För vidare information, se B.3.1.3.

C.2.4.2 Känslighetsanalys

Känslighetsanalyserna är utförda med avseende på den största risken på tillgångssidan (aktierisken). Dessutom har ränterisken tagits med för att påvisa graden av matchning av denna risk.

Nedanstående tabeller innehåller värden per 2016-12-31. Aktiestressen motsvarar en momentan omvärdering av aktierna med -10 procent. Räntestressen motsvarar en

uppgång av räntan (nominell och real) med 1 procentenhet.

Känslighetsanalysen vid aktienedgång visar på en begränsad effekt på kapitalbasen då tillgångsminskningen till stor del uppvägs av minskad SCR. Detta är dels en följd av att aktievolymen minskar, vilket gör att även basen för beräkningen av SCR minskar, dels en följd av att den så kallade aktiedämparen som innebär en minskad stress efter en aktienedgång.

En ränteuppgång har också en begränsad effekt på kapitalbasen gentemot SCR. Detta är ett resultat av att ränterisken matchas så att lägre värden på räntetillgångar möts av en lägre värdering av skuldsidan. Det motsatta förhållandet gäller vid en räntenedgång. Nettoeffekten är dock att företagen ökar marginalen något gentemot SCR vid en ränteuppgång, vilket beror på att durationen i skuldsidans kassaflöde är längre än tillgångssidans.

| AFA Sjukförsäkring Känslighet (mdkr) | Värde | Aktiers värde minskar med 10 procent | Räntan stiger med 1 procentenhet |
|--------------------------------------|-------|--------------------------------------|----------------------------------|
| Tillgängligt kapital | 146,0 | -7,2 | -2,6 |
| FTA | 65,9 | - | -3,6 |
| SCR | 31,7 | -5,9 | -0,2 |
| Marginal | 48,4 | -1,4 | 1,3 |

| AFA Trygghetsförsäkring Känslighet (mdkr) | Värde | Aktiers värde minskar med 10 procent | Räntan stiger med 1 procentenhet |
|---|-------|--------------------------------------|----------------------------------|
| Tillgängligt kapital | 34,6 | -1,4 | -0,7 |
| FTA | 20,2 | - | -1,0 |
| SCR | 8,3 | -1,0 | 0,0 |
| Marginal | 6,1 | -0,4 | 0,4 |

C.2.4.3 Omvänt stresstest

Det omvända stresstestet syftar till att klargöra hur mycket gruppens aktieinnehav kan falla i värde utan att företaget underskrider SCR. Stressen visar att ett prisfall på 100 procent för aktier resulterar i att kapitalbasen urholkas till SCR-nivån.

C.2.5 Övrig information

Ingen övrig materiell information gällande marknadsrisk för gruppen finns att rapportera.

C.3 Kreditrisk

C.3.1 Materiella riskexponeringar

Gruppen har under 2017 ökat exponeringen mot kreditrisk eftersom ränteportföljerna fått en något större inriktning mot kreditrisk- och illikviditetsriskpremier.

Gruppens spreadriskar uppgick per 2017-12-31 till 1 627 miljoner kronor. För AFA Sjukförsäkring uppgår spreadrisken till 1 414 miljoner kronor medan den uppgår till 337 miljoner kronor för AFA Trygghetsförsäkring. Den låga riskexponeringen beror på att en stor del av innehavet utgörs av värdepapper med hög kreditrating.

Gruppens motpartrisker uppgick per 2017-12-31 till 1,3 miljarder kronor. Här ingår bland annat riskreduceringsavtal, banktillgodohavanden, värdepapperslån och rättsligt bindande åtaganden.

De två centrala parametrarna i beräkningen av den totala motpartsrisken är:

- Förlusten givet fallissemang (LGD) av en motpart (hänsyn tagen till eventuell pant och riskmitigerande effekt)
- Sannolikheten för fallissemang (PD).

C.3.2 Riskkoncentrationer

C.3.2.1 Materiella riskkoncentrationer

Gruppen har inga materiella riskkoncentrationer gällande spreadrisker.

Gruppens totala motpartsrisk utgörs till största del av de borgensåtaganden som är ställda till Grön Bostad AB. Grön Bostad AB ägs till hälften av AFA Sjukförsäkring och till hälften av Bygg Vesta AB. Lånen för vilka AFA Sjukförsäkring borgar uppgick per 2017-12-31 till 2 542 miljoner kronor (2 021).

C.3.3 Riskreduceringstekniker

Gruppen tillämpar de riskreduceringstekniker som beskrivs i B.3.1.3.

C.3.4 Övrig information

Ingen övrig materiell information gällande kreditrisk finns att rapportera.

C.4 Likviditetsrisk

C.4.1 Materiella riskexponeringar

Det föreligger inga materiella riskexponeringar gällande likviditetsrisk. Allokering av gruppens tillgångar görs med beaktande av företagets totala likviditetsbehov på kort och lång sikt. Andelen tillgängliga likvida tillgångar, samt förväntade kassainflöden och deras förfallostruktur, ska över tid matcha försäkringsåtagandenas förväntade kassaflöden.

| AFA Försäkringsgruppen Finansieringslikviditet 2017-12-31 (mdkr) | | År 1 |
|--|--|------------|
| Kassaflöde skulder | | -11,4 |
| Kassaflöde räntebärande tillgångar | | 19,9 |
| Nettokassaflöde | | 8,5 |

| AFA Sjukförsäkring Finansieringslikviditet 2017-12-31 (mdkr) | | År 1 |
|--|--|------------|
| Kassaflöde skulder | | -8,5 |
| Kassaflöde räntebärande tillgångar | | 15,2 |
| Nettokassaflöde | | 6,7 |

| AFA Trygghetsförsäkring Finansieringslikviditet 2017-12-31 (mdkr) | | År 1 |
|---|--|------------|
| Kassaflöde skulder | | -2,4 |
| Kassaflöde räntebärande tillgångar | | 4,0 |
| Nettokassaflöde | | 1,6 |

Gruppens innehav i fastigheter och alternativa investeringar kan betraktas som illikvida. Deras marknadsvärde utgjorde per 2017-12-31 sammantaget 23,9 procent av värdet på de totala placeringstillgångarna.

C.4.2 Riskkoncentrationer

Gruppen har inga koncentrationsrisker gällande likviditetsrisker.

C.4.3 Riskreduceringstekniker

AFA Försäkring tillämpar de principer för riskreducering som beskrivs i B.3.1.3 för att begränsa likviditetsrisker.

C.4.4 Övrig information

Ingen övrig materiell information gällande likviditetsrisk finns att rapportera.

C.5 Operativ risk

C.5.1 Materiella riskexponeringar

Gruppens operativa risker kategoriseras i orsaksområden (den underliggande och främst bidragande orsaken) och händelsetyper (som baseras på Finansinspektionens rekommendationer).

Orsaksområden:

- *Ledning och styrning* – till exempel bristande kompetens, tidsbrist, bristande attityder och värderingar, eller att organisationen är ineffektiv
- *IT (Systemstöd)* – till exempel felaktigt/ineffektivt IT-stöd eller att IT-stöd saknas helt eller delvis
- *Personella resurser* – till exempel tidsbrist, ineffektivt tidsutnyttjande, kompetensbrist och motivationsbrist
- *Materiella resurser* – till exempel brist på tillgångar och felaktig utrustning
- *Information från extern part* – till exempel utebliven information eller felaktig information från extern part
- *Säkerhet* – till exempel bristande fysisk säkerhet, bristande personell säkerhet, bristande intern ekonomisk kontroll samt bristande IT-säkerhet
- *Polycys, rutiner och arbetssätt* – till exempel att dessa saknas, inte är kända eller att de inte efterlevs

Händelsetyper:

- *Interna oegentligheter* – någon anställd eller kontrakterad av företaget frångår avsiktligt lagar, regler eller rutiner
- *Extern brottslighet* – någon som ej är anställd eller kontrakterad av företaget utför en brottslig handling
- *Brister i anställningsförhållanden och arbetsmiljö* – brister i anställningsförhållanden, arbetsmiljö eller diskriminering
- *Brister i affärsförhållanden* – oavsiktliga eller vårdslösa felaktigheter utförda inom ramen för en kundrelation
- *Skada på fysiska tillgångar* – angrepp, katastrofer eller olyckor
- *Avbrott och störning i verksamhet och system* – störningar avseende infrastruktur
- *Brister i hantering* – felaktig hantering relaterat till motparter såsom leverantörer

Ovan nämnda risker och beroenden bedöms ha liten påverkan på gruppens riskprofil. AFA Försäkrings sårart medför att försäkringsföretagens samlade risker typiskt sett är av mindre omfattning och komplexitet än andra försäkringsföretags av motsvarande storlek.

Operativ risk sorterar i sin helhet under standardformelns kategori ”operationell risk”. Gruppens kapitalbehov för att täcka operativa risker utgörs främst av personalkostnader, kostnader för drift och utveckling av IS/IT samt externa uppdragstagare. Med hänsyn tagen till den verksamhet som bedrivs och hur AFA Försäkring är organiserat med relativt få försäkringar, begränsad marknadsföring, låg komplexitet i transaktionshantering och få ledningsnivåer med brett kontrollansvar inryms detta under standardformelns kapitalkrav på 42 miljard kronor. Detta kan ställas i relation till AFA Försäkrings totala driftkostnader 2017 som uppgick till cirka 1,4 miljarder kronor.

C.5.2 Riskkoncentrationer

Gruppen har en enkel struktur och koncentrationer av operativa risker är begränsade. På gruppnivå blir dock det närliggande riskområdet anseenderisker särskilt framträdande till följd av spridningsrisken inom gruppen. Med anseenderisker avses risker som innebär att förtroendet skadas, det är således en sekundär risk som är beroende av övriga risker.

C.5.3 Riskreduceringstekniker

Avsikten med riskreduceringstekniker är att uppnå eller upprätthålla gruppens önskade risknivå. Gruppen har fastställt risknivå och risktolerans (den variation från målen som verksamheten kan acceptera) dels på aggregerad nivå (total önskad risknivå och risktolerans) och dels på riskområdesnivå för operativa risker. Riskreduceringsteknikernas effekt följs upp genom att risknivåer (i detta fall för operativa risker) löpande övervakas och rapporteras av riskfunktionen till styrelserna.

Riskhanteringssystemet på gruppnivå ska vara effektivt och bidra till att målen för företagens verksamhet samt målen för gruppen som helhet kan uppnås. Riskhanteringssystemet inkluderar önskad risknivå och risktolerans på gruppnivå. Effekten av riskreduceringstekniker avses vara att uppnå eller upprätthålla önskad risknivå och risktolerans.

AFA Försäkring responderar operativa risker på tre olika sätt. Att reducera en operativ risk innebär att åtgärder planeras och genomförs för att minska sannolikheten för att händelsen inträffar och/eller minska påverkan om händelsen inträffar. Att acceptera innebär att ingen åtgärd genomförs för att hantera riskens sannolikhet och/eller påverkan. Om en risk accepteras ska detta dock motiveras. Operativa risker kan också undvikas, vilket innebär att åtgärder genomförs för att risken inte ska kunna inträffa, eller att man upphör med den aktivitet som ger upphov till risken.

Specifika riskreduceringstekniker och -åtgärder utvecklas och appliceras för

respektive operativ risk. Några viktiga exempel under 2017 var genomförande- projekt avseende dataskyddsförordningen, samordningsgrupper med representanter från områden och funktioner för att bevaka regelverksfrågor, utveckling av IT-plattform och digitala kanaler, analyser av sjukfrånvaro och relaterade HR-frågor samt löpande uppdatering av styrdokument.

C.5.4 Riskkänslighet – relevanta stresstester och scenarioanalys

I beredskapsplanering ingår att identifiera kritiska verksamhetsprocesser i respektive försäkringsföretag, genomföra konsekvens- och riskanalys i förhållande till aktiviteter och resurser som stöder de kritiska processerna, samt ta fram en strategi för beredskap som anger hur verksamheten ska kunna upprätthållas/skyddas.

Identifieringen av kritiska verksamhetsprocesser görs med utgångspunkt i vilka processer som är viktiga för att företagen i gruppen ska kunna uppnå sina respektive verksamhetsmål enligt gällande lagar och förordningar. För alla kritiska verksamhetsprocesser ansvarar enhetschefer för att en konsekvens- och riskanalys utförs samt för att en strategi för beredskap och en beredskapsplan upprättas.

Konsekvensanalysen identifierar de aktiviteter som stödjer den kritiska verksamhetsprocessen, samt de interna och externa resurser som behövs för att aktiviteterna ska kunna utföras. Genom konsekvensanalysen fastställs hur långa avbrott som kan accepteras (maximalt tolererbara avbrottstid) för aktiviteterna och resurserna, vilket ger stöd för prioritering vid återställning av identifierade aktiviteter. Även en analys av riskerna som är kopplade till de resurser som stödjer de kritiska processerna genomförs för att avgöra om den befintliga beredskapshandlingen är tillräcklig för att möta uppsatta krav på tillgänglighet. Riskanalysen omfattar vilken påverkan på verksamhetsmålen en oönskad händelse skulle ha och sannolikheten för att den inträffar.

För respektive kritisk verksamhetsprocess tas en strategi fram för beredskap som anger hur verksamheten ska kunna upprätthållas/skyddas. Strategin sätts på en övergripande nivå och utgör en inriktning för vilka beredskapslösningar som ska införas (till exempel att flera leverantörer ska användas för att säkra oavbruten tillgång till en viss tjänst). Utifrån beredskapsstrategin identifieras konkreta beredskapslösningar och beskrivs i beredskapsplaner.

C.5.5 Övrig information

Ingen övrig materiell information gällande operativ risk finns att rapportera för gruppen.

C.6 Övriga materiella risker

C.6.1 Materiella riskexponeringar

Ett antal strategiska riskområden har definierats som relevanta:

- *Samhälle*
Avser trender, attityder och värderingar i samhället och hur AFA Försäkrings förståelse att genomföra sitt uppdrag påverkas av dessa.
- *EU*
Avser hur direktiv och förordningar samt relaterade rättsfall och övrig regelutveckling påverkar AFA Försäkring.
- *Riksdag/regering*
Avser lagar och förordningars påverkan på AFA Försäkring.
- *Tillsynsmyndighet*
Avser föreskrifter, allmänna råd, beslut och genomförandet av dem på detaljerad nivå.
- *Försäkringsbranschen*
Avser utvecklingen och strukturen på försäkringsmarknaden i Sverige.
- *Arbetsmarknadens parter*
Avser kollektivavtalade försäkringars villkor och finansiering.
- *Ägare/uppdragsgivare*
Avser AFA Sjukförsäkring, AFA Trygg-

hetsförsäkring, AFA Livförsäkring, samt deras resultat och ställning. Dessutom beaktas även eventuella intressekonflikter, regelefterlevnad och förhållningssätt med avseende på etik och hållbarhet/samhällsansvar.

Anseenderisken avser att AFA Försäkring utsätts för förtroendeskadliga händelser och dålig publicitet, och är således sekundär till de övriga riskområdena. Exponeringen mot anseenderisk är därmed beroende av exponeringen mot andra riskområden som behandlas i denna rapport.

C.6.2 Riskkoncentrationer

Gruppen bedöms inte ha övriga materiella riskkoncentrationer.

C.6.3 Riskreduceringstekniker

Reducering (respondering) av strategisk risk görs genom att bevaka eller påverka respektive risk. Det medför inte att den inneboende risknivån förändras, eftersom den i grunden är en extern faktor som AFA Försäkring inte kan reducera, som man exempelvis kan göra på en operativ risk genom att vidta åtgärder för hantering av risken.

Respondering innebär att en ambitionsnivå bestäms för hantering av respektive risk. Riskägaren ansvarar för att aktivt ta ställning till respons för samtliga risker, det vill säga om den strategiska risken ska bevakas alternativt påverkas.

Att en strategisk risk bevakas innebär att ingen ny åtgärd genomförs för att hantera risken, men att redan pågående åtgärder följs upp löpande.

Att påverka en strategisk risk innebär att nya åtgärder planeras och genomförs. Syftet kan vara att säkerställa beredskap i organisationen, minska risken för oönskade händelser, reducera operativa risker eller anseenderisker.

Anseenderisker hanteras genom en väl fungerande kommunikation med såväl bolagets anställda som omvärlden och kunder. För att säkerställa att anseenderisker hanteras genomför verkställande direktören i samråd med företagsledningen en särskild värdering

av operativa risker utifrån ett anseende-
perspektiv. Detta innebär att de risker som
identifierats ur ett målperspektiv också
värderas utifrån deras påverkan på AFA
Försäkrings anseende.

C.6.4 Övrig information

Ingen övrig materiell information gällande
materiella risker finns att rapportera för
gruppen.

C.7 Övrig information

Ingen övrig information av materiell art
finns att rapportera gällande gruppens
riskprofil.

D Värdering för solvensändamål

Solvens II-regelverket ställer krav på hur riskerna i balansräkningen ska beaktas. I Solvens II marknadsvärderas tillgångarna fullt ut, medan de försäkringstekniska avsättningarna värderas marknadsmässigt utifrån en bästa skattning av skuldernas kassaflöden inklusive en riskmarginal. Skillnaden mellan tillgångarna och de försäkringstekniska avsättningarna utgör kapitalbasen. För att anses vara solvent ska kapitalbasen som minst uppgå till solvenskapitalkravet (SCR).

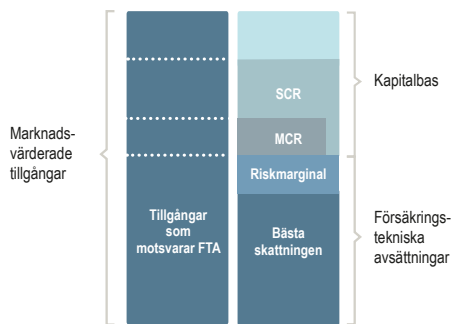

värderingen i den finansiella rapporteringen grundas på godkända internationella redovisningsregler (IFRS). I gruppens Solvens II-balansräkning är tillgångar och skulder värderade till verkligt värde. Inga förändringar av redovisnings- eller värderingsregler har skett under rapporteringsperioden.

I nedanstående tabell presenteras en översikt av samtliga tillgångar, inklusive en jämförelse mellan den värdering som gäller enligt Solvens II-regelverket och den värdering som gäller för den finansiella rapporteringen.

AFA Sjukförsäkrings tillgångar värderade enligt Solvens II uppgick till 167 miljarder kronor, jämfört med 162 miljarder kronor enligt värderingen i den finansiella rapporteringen. Differensen beror på skillnader i värdering av företagets innehav i rörelsefastigheter.

AFA Trygghetsförsäkrings tillgångar är värderade till 37,3 miljarder kronor jämfört med 37,4 miljarder kronor enligt värderingen i den finansiella rapporteringen. Differensen (62 miljoner kronor) beror på skillnader i värdering av företagets fastighetsinnehav.

D.1 Tillgångar

D.1.1 Allmänt om värdering av gruppens tillgångar

I gruppens finansiella rapportering tillämpas lagbegränsad IFRS, som innebär att

| AFA Försäkringsgruppen Tillgångar (mnkr) | Solvens II- värde | Värde enligt finansiell rapportering | Differens |
|--|----------------------|--|------------|
| 1 Immateriella tillgångar | - | - | 0 |
| 2 Materiella anläggningstillgångar som innehas för eget bruk | 1 412 | 756 | 656 |
| 3 Fastigheter (annat än för eget bruk) | 30 417 | 30 417 | 0 |
| 4 Innehav i anknutna företag, inklusive intresseföretag | 1 272 | 1 272 | 0 |
| 5 Aktier – börsnoterade | 53 371 | 53 371 | 0 |
| 6 Statsobligationer | 37 804 | 37 804 | 0 |
| 7 Företagsobligationer | 46 627 | 46 627 | 0 |
| 8 Investeringsfonder | 27 109 | 27 109 | 0 |
| 9 Derivat | 369 | 369 | 0 |
| 10 Andra lån och hypotekslån | 11 053 | 11 053 | 0 |
| 11 Försäkringsfordringar och fordringar på förmedlare | 23 | 23 | 0 |
| 12 Fordringar (kundfordringar, inte försäkring) | 307 | 307 | 0 |
| 13 Kontanter och andra likvida medel | 3 068 | 3 068 | 0 |
| 14 Övriga tillgångar som inte visas någon annanstans | 212 | 212 | 0 |
| Totala tillgångar | 213 044 | 212 388 | 656 |

D.1.2 Nivåer

Nivå 1: Instrument med publicerade prisnoteringar.

För aktier och andelar som handlas på en aktiv marknad innebär detta den senaste betalkursen (exitpris) på balansdagen. För likvida räntebärande värdepapper innebär detta den aktuella köpkursen på balansdagen.

Nivå 2: Värderingstekniker baserade på observerbara marknadsdata

Mindre likvida räntebärande värdepapper värderas utifrån rådande avkastningskurvor på räntemarknaden med beaktande av kredit- och likviditetspåslag. Påslaget är i sin tur baserat på ett genomsnitt av ett antal finansiella instituts uppskattning av verkligt värde. Derivat värderas individuellt och till verkligt värde. Med verkligt värde avses teoretiska priser som beräknas med hjälp av aktuella marknadsnoteringar och gällande balansdagskurs avseende valuta.

Nivå 3: Värderingstekniker baserade på icke observerbara marknadsdata

Placeringsstillgångar i denna kategori värderas i enlighet med en teknik där minst en variabel, som kan ha väsentlig påverkan på värderingen, utgörs av icke observerbara marknadsdata. Finansiella instrument på denna nivå omfattar i huvudsak alternativa investeringar, direktägda fastigheter samt noterade fastighetsbolag. Alternativa investeringar utgörs i sin tur i huvudsak av fondandelar i riskkapitalfonder.

Immateriella tillgångar

AFA Försäkringsgruppen innehar inga immateriella tillgångar.

Materiella anläggningstillgångar som innehas för eget bruk

De materiella anläggningstillgångarna utgörs i allt väsentligt av rörelsefastigheten Svalan. Denna värderas i Solvens-II balansräkningen till verkligt värde enligt nivå 3 i ovan angivna värderingshierarki. Fastigheten värderas i enlighet med övriga fastighetsinnehav (se nedan).

Fastigheter (annat än för eget bruk)

Värdering av fastigheter sker till verkligt värde enligt nivå 3 i ovan angivna värderingshierarki. Hela fastighetsinnehavet

värderas av auktoriserade externa värderare med fastighetsmarknadens vedertagna och etablerade modeller som grund samt i enlighet med den värderingshandledning som upprättats av IPD Svenskt Fastighetsindex.

I första hand används kassaflödesmetoden kompletterad med ortsprismetoden. Fastigheternas värde fastställs genom separat värdering av varje fastighet under beaktande av exempelvis geografiskt läge samt teknisk och branschmässig standard. Värdering sker också med stöd av referensobjekt som genomförda transaktioner av liknande och/eller närliggande objekt.

Slutlig värdering sker i ett skriftligt värderingsutlåtande där gjorda antaganden och fastighetens bedömda värde redovisas. Antaganden är såväl generella ekonomiska, exempelvis ränteantaganden, som fastighetsspecifika, exempelvis antaganden om framtida hyresintäkter, driftkostnader, vakanser med mera, vilka påverkar fastighetens framtida kassaflöden och därmed också det bedömda marknadsvärdet.

Innehav i anknutna företag, inklusive intresseföretag

Innehav i joint venture är värderade till substansvärde.

Aktier

Värdering av noterade aktier och aktierelaterade värdepapper som är föremål för handel på en aktiv marknad sker till verkligt värde enligt nivå 1 i ovan angivna värderingshierarki. Huvudprincip för värderingen är att den sker till det pris som används i portföljens jämförelseindex, senast betalda kurs på balansdagen för respektive värdepapper.

Obligationer

Värdering av noterade räntebärande värdepapper som är föremål för handel på en aktiv marknad sker till verkligt värde enligt nivå 1 i ovan angivna värderingshierarki. Huvudprincip för värderingen är att den sker till det pris som används i portföljens jämförelseindex, senast betalda kurs på balansdagen för respektive värdepapper. För utländska värdepapper kompletteras värderingen med motsvarande värdering av valutans värde.

Värdering av räntebärande värdepapper, noterade eller onoterade, som inte är föremål för handel på en aktiv marknad eller där prisuppgifter saknas, sker teoretiskt enligt nivå 2 med stöd av den för respektive värdepapper relevanta och på marknaden observerade räntekurvan. Till denna räntekurva adderas ett påslag bestående av en räntespread för respektive värdepapper. Denna räntespread beräknas som ett genomsnitt av ett antal market makers aktuella prisuppgifter för respektive värdepapper.

Investeringsfonder

Investeringsfonder inbegriper både noterade värdepappersfonder och övriga onoterade fondinnehav, där övriga fondinnehav i dominerande utsträckning består av fondandelar i riskkapitalfonder (private equity).

Värdering av andelar i noterade värdepappersfonder sker till verkligt värde enligt nivå 1 i ovan angivna värderingshierarki. Värderingen grundas på officiella NAV-kurser.

Värdering av samtliga övriga fonder sker löpande och alltid på balansdag samt dessutom, i respektive fond, i samband med genomförd transaktion. Värdering sker enligt nivå 3 och baseras på senaste tillgängliga uppgift om verkligt värde från den externa förvaltaren. Värdering sker i enlighet med etablerad branschpraxis. Med branschpraxis avses framför allt branschorganisationen International Privat Equity and Venture Capital (IPEV) Valuation Guidelines och amerikanska Financial Accounting Standard Boards (FASB) Accounting Standards Codification 820, en kodifiering av deras Statement of Financial Accounting Standards no. 157.

Derivat

Exponeringen i derivat inbegriper terminer och swappar med räntebärande värdepapper eller valutor som underliggande tillgångar.

Värdering av räntederivat som är föremål för handel på en aktiv marknad sker till verkligt värde enligt nivå 1 i ovan angivna värderingshierarki.

Värdering av derivat som inte är föremål för handel på en aktiv marknad eller där prisuppgifter saknas, sker teoretiskt enligt nivå 2 i ovan angivna värderingshierarki, med utgångspunkt i observerbara marknadsdata

och med stöd av etablerade värderingsmodeller.

Valutaderivat värderas med teoretiskt pris beräknat enligt metoden FX Tics Decomposition. Denna är en av marknaden vedertagen värderingsmodell där värdet av en exponering beräknas baserat på observerade priser på valutamarknaden och med stöd av en implicit räntekurva.

Räntederivat, som inte är föremål för handel på en aktiv marknad, värderas utifrån den underliggande räntans eller det underliggande fixingpris.

Andra lån och hypotekslån

Värdering av utlåning till kreditinstitut sker till verkligt värde, motsvarande upplupet anskaffningsvärde, enligt nivå 2 i ovan angivna värderingshierarki.

Försäkringsfordringar och fordringar på förmedlare

Fordringar avseende direktförsäkring värderas till verkligt värde.

Fordringar (kundfordringar, inte försäkring)

Fordringar värderas till upplupet anskaffningsvärde. Eftersom dessa fordringars förväntade löptid är kort redovisas de till nominellt belopp utan diskontering. Avdrag görs för fordringar som bedöms som osäkra.

Kontanter och andra likvida medel

Värdering av kassa och bank sker till verkligt värde, motsvarande upplupet anskaffningsvärde, enligt nivå 2 i ovan angivna värderingshierarki.

Övriga tillgångar som inte visas någon annanstans

Övriga tillgångar består av upplupna ränte- och hyresintäkter samt övriga förutbetalda kostnader och upplupna intäkter. Värdering av övriga tillgångar sker till verkligt värde, motsvarande upplupet anskaffningsvärde, enligt nivå 2 i ovan angivna värderingshierarki.

D.2 Försäkringstekniska avsättningar

Vid värdering av de försäkringstekniska avsättningarna använder inte gruppen några övergångsregler för riskfria räntesatser eller försäkringstekniska avsättningar.

D.2.1 Segmentering av försäkringarna

Det är försäkringarna som ligger till grund för styrning och värdering av de försäkrings- tekniska avsättningarna. Segmenteringen av försäkringarna utgår från homogena riskgrupper.

Samtliga försäkringar i AFA Sjukförsäkring utom FPT och premiefrielseförsäkring vid föräldraledighet med föräldrapenning (PBF-FP) klassas som sjuk- och olycksfalls- försäkring inom hälsoförsäkringar för att den underliggande risken är sjukdom. FPT och PBF-FP klassas som skadeförsäkrings- risker, eftersom den underliggande risken är inkomstskydd. Hälsoförsäkringarna delas

därefter upp beroende på om reservsättningsmetodiken grundar sig på liv- eller skadeteknik.

Samtliga försäkringar inom AFA Trygghets- försäkring klassas som allmän ansvarighet inom arbetsskador och arbetsjukdom inom hälsoförsäkringar. Hälsoförsäkringarna delas därefter upp beroende på om reserv- sättningsmetodiken grundar sig på liv- eller skadeteknik.

I AFA Livförsäkring klassas TGL och FSK som livförsäkring, eftersom den underlig- gande risken är dödsfall. AGB klassas som Försäkring mot ekonomiska förluster av oli- ka slag, eftersom den underliggande risken är friställning från arbetet.

| AFA Försäkringsgruppen Försäkringar | Klass |
|--|---|
| AGS, kända månadsersättningar | SLT Health, Annuities stemming from non-life contracts (Livräntor som härrör från skadeförsäkringsavtal och som avser sjukförsäkringsförpliktelser) |
| AGS, övrigt | Non-SLT Health, Income protection (Försäkring avseende inkomstskydd) |
| PBF, kända månadsersättningar | SLT Health, Annuities stemming from non-life contracts (Livräntor som härrör från skadeförsäkringsavtal och som avser sjukförsäkringsförpliktelser) |
| PBF-FP | Non-life, Miscellaneous financial loss (Försäkring mot ekonomiska förluster av olika slag) |
| PBF, övrigt | Non-SLT Health, Income protection (Försäkring avseende inkomstskydd) |
| ABF, kända månadsersättningar | SLT Health, Annuities stemming from non-life contracts (Livräntor som härrör från skadeförsäkringsavtal och som avser sjukförsäkringsförpliktelser) |
| ABF, övrigt | Non-SLT Health, Income protection (Försäkring avseende inkomstskydd) |
| FPT | Non-life, Miscellaneous financial loss (Försäkring mot ekonomiska förluster av olika slag) |
| Sjuklivränta | SLT Health, Annuities stemming from non-life contracts (Livräntor som härrör från skadeförsäkringsavtal och som avser sjukförsäkringsförpliktelser) |
| TFA skadelivräntor | SLT Health, Annuities stemming from non-life contracts (Livräntor som härrör från skadeförsäkringsavtal och som avser sjukförsäkringsförpliktelser) |
| TFA, övrigt | Non-SLT Health, Workers' Compensation (Försäkring avseende allmän ansvarighet i samband med arbetsskador och arbetsjukdom) |
| Förlängd livränta | SLT Health, Annuities stemming from non-life contracts (Livräntor som härrör från skadeförsäkringsavtal och som avser sjukförsäkringsförpliktelser) |
| TGL | Life, other life, (Försäkring som ger ersättning vid dödsfall) |
| FSK | Life, other life, (Försäkring som ger ersättning vid dödsfall) |
| AGB | Non-life, Miscellaneous financial loss (Försäkring mot ekonomiska förluster av olika slag) |

D.2.2 Förändringar i Solvens II-värderade FTA mellan 2016 och 2017

Nedanstående tabeller ger en översikt över värderingen av försäkringstekniska avsättningar, per försäkring och per klass, mellan den 31 december 2016 och den 31 december 2017 samt procentuell förändring mellan

åren. De försäkringstekniska avsättningarna är uppdelade på bästa skattningen och riskmarginalen för de olika försäkringarna inom AFA Försäkringsgruppen. En analys av skillnader mellan bokslutsåren redovisas också i anslutning till tabellen.

| Försäkring (mnkr) | 2017-12-31 | 2016-12-31 | Förändring |
|---|---------------|---------------|------------|
| AGS, AGS-KL – Avtalsgruppsjukförsäkring | | | |
| Bästa skattningen | 42 186 | 42 231 | 0 % |
| Riskmarginal | 2 702 | 2 382 | 13 % |
| PBF - Premiebefrielseförsäkring | | | |
| Bästa skattningen | 8 065 | 7 922 | 2 % |
| Riskmarginal | 883 | 831 | 6 % |
| ABF - Avgiftsbefrielseförsäkring | | | |
| Bästa skattningen | 4 126 | 4 048 | 2 % |
| Riskmarginal | 264 | 230 | 15 % |
| FPT – Föräldrapenningtillägg | | | |
| Bästa skattningen | 340 | 310 | 10 % |
| Riskmarginal | 78 | 70 | 11 % |
| SLR - Sjuklivränta | | | |
| Bästa skattningen | 7 423 | 7 756 | -4 % |
| Riskmarginal | 148 | 154 | -4 % |
| Totalt AFA Sjukförsäkring | | | |
| Bästa skattningen | 62 141 | 62 268 | 0 % |
| Riskmarginal | 4 074 | 3 667 | 11 % |
| Totalt AFA Sjukförsäkring | 66 215 | 65 935 | 0 % |
| TFA, TFA-KL – Trygghetsförs. arbetsskada | | | |
| Bästa skattningen | 10 882 | 10 463 | 4 % |
| Riskmarginal | 1 649 | 1 618 | 2 % |
| FLR – Förlängd livränta | | | |
| Bästa skattningen | 7 190 | 7 653 | -6 % |
| Riskmarginal | 397 | 424 | -6 % |
| Totalt AFA Trygghetsförsäkring | | | |
| Bästa skattningen | 18 072 | 18 116 | 0 % |
| Riskmarginal | 2 046 | 2 042 | 0 % |
| Totalt AFA Trygghetsförsäkring | 20 118 | 20 158 | 0 % |
| AGB – Avgångsbidragsförsäkring | | | |
| Bästa skattningen | 105 | 94 | 11 % |
| Riskmarginal | 24 | 79 | -70 % |
| TGL – Tjänstegrupplivförsäkring | | | |
| Bästa skattningen | 1 155 | 1 132 | 2 % |
| Riskmarginal | 150 | 108 | 39 % |
| FSK – Familjeskyddsförsäkring | | | |
| Bästa skattningen | 114 | 106 | 7 % |
| Riskmarginal | 15 | 10 | 57 % |
| Totalt AFA Försäkringsgruppen | | | |
| Bästa skattningen | 81 586 | 81 716 | 0 % |
| Riskmarginal | 6 310 | 5 908 | 7 % |
| Totalt AFA Försäkringsgruppen | 87 896 | 87 624 | 0 % |

Bästa skattningen är ganska stabil mellan åren. Detta beror på ganska stabila inflöden av skadeärenden i de olika försäkringarna. Det som avviker är FPT, AGB och FSK främst beroende på variationer i skadeinflödet mellan åren.

Riskmarginalen varierar beroende på variationerna i "Bästa skattningen" och uppdaterade riskberäkningar som påverkar riskmarginalen. Det som avviker är:

- AGS, AGS-KL, PBF och ABF där en omfördelning mellan "Avsättning för kända skador" och "Avsättning för okända skador" har skett där andelen av FTA som kommer från "Avsättning för okända skador" har ökat och fått den effekten att riskmarginalen ökat mer än förändringen av "Bästa skattning".
- AGB, TGL och FSK där fördelningen mellan livrörelsen och skaderörelsen har ändrats beroende på att riskmarginalen nu räknas separat för varje rörelsegren. Tidigare beräknades den för hela bolaget, för att sedan fördelas på rörelsegrenarna proportionellt mot deras respektive "Bästa skattning".

| AFA Försäkringsgruppen Klass (mnkr) | 2017-12-31 | 2016-12-31 | Förändring |
|---|------------|------------|------------|
| SLT Health, Annuities stemming from non-life contracts | | | |
| Bästa skattningen | 51 850 | 55 065 | -6 % |
| Riskmarginalen | 1 343 | 1 416 | -5 % |
| Non-SLT Health, Income protection | | | |
| Bästa skattningen | 17 001 | 14 301 | 19 % |
| Riskmarginalen | 2 761 | 2 324 | 19 % |
| Non-SLT Health, Workers' compensation | | | |
| Bästa skattningen | 9 354 | 9 122 | 3 % |
| Riskmarginalen | 1 565 | 1 544 | 1 % |
| Non-life, Miscellaneous financial loss | | | |
| Bästa skattningen | 2 113 | 1 990 | 6 % |
| Riskmarginalen | 475 | 505 | -6 % |
| Life, Other life | | | |
| Bästa skattningen | 1 269 | 1 238 | 3 % |
| Riskmarginalen | 165 | 118 | 40 % |
| Totalt | | | |
| Bästa skattningen | 81 587 | 81 716 | 0 % |
| Riskmarginalen | 6 309 | 5 907 | 7 % |

D.2.3 Avsättningsmetodik och antaganden

D.2.3.1 Avsättningsmetodik

Värderingen av de försäkringstekniska avsättningarna baseras på en realistisk uppskattning av de framtida kassaflödena samt en riskmarginal. Beräkningarna utgår från statistiska metoder som baseras på antaganden om antalet sjukfall, avveckling, räntenivå, värdesäkring och andra riskmått samt driftkostnader.

Avsättningarna för månadsersättningsfall (långa sjukfall) i avtalsgruppsjukförsäkring-

en, premiefrielseförsäkringen och avgiftsbefrielseförsäkringen är beräknade med hänsyn till sjukavvecklingen och bedömningar av antal okända sjukfall.

Avsättningarna för dagarsättningsfall (korta sjukfall) för ovanstående försäkringar beräknas baserat på historiska utvecklingsmönster härledda med triangelschemametodik.

För föräldrapenningtilläggsförsäkringen baseras avsättningarna på en bedömning av antalet föräldrapenningfall samt en medel-skadestkostnad.

För trygghetsförsäkring vid arbetsskada används främst triangelschemametodik, kombinerad med olika bedömningar för skadeår som inte är så långt utvecklade. Avsättningen för skadelivräntor i trygghetsförsäkring vid arbetsskada är beräknad med hänsyn till inflation och dödlighet.

För förlängd livränta och sjuklivränta beräknas avsättningen med hänsyn till dödlighet.

Livförsäkringsavsättningen i tjänstegrupp-livförsäkringen är en avsättning för efterskydd vid sjukfall, medan livförsäkringsavsättningen för familjeskyddsförsäkringen är en avsättning för framtida utbetalningar för kända dödsfall. Beräkningarna baseras på statistiska metoder, antaganden om räntenivå och andra riskmått samt antagande om driftkostnader.

Avsättning för oreglerade skador i avgångs-bidragsförsäkringen, tjänstegrupplivförsäkringen och familjeskyddsförsäkringen baseras på statistiska metoder i kombination med bedömningar av antalet okända skador samt antagande om driftkostnader.

Valda metoder står i proportion till arten och komplexiteten hos företagets försäkringsrisker eftersom försäkringarna omfattar stora kollektiv med en hög grad av riskspridning.

D.2.3.2 Antaganden

De viktigaste antagandena i AFA Försäkringsgruppen är:

- inflation och diskonteringsränta
- bedömning av antal okända sjukfall
- sjukavveckling
- bedömningen av antalet inträffade arbetsolycksfall och arbetssjukdomar
- antal dödsfall
- bedömning av antal friställningar
- dödlighet
- effekt av lag- och villkorsändringar.

Inflation och diskonteringsränta

Vid beräkningen tas hänsyn till historisk inflation och löneutveckling. Generellt gäller att försäkringarna diskonteras med en nominell räntekurva så att en långsiktig avkastning erhålls. Den nominella räntekurvan baseras på terminsräntor, som beräknas utifrån kreditjusterade ränteswap-priser och med en given Ultimate Forward Rate (UFR). Justering sker med ett antagande om indexering beroende på värdesäkringens karaktär i de olika försäkringarna. Antagande om framtida värdesäkringskurva skall göras utifrån relevanta marknadsnoteringar och en långsiktig inflationsprognos.

Bedömning av antal okända sjukfall

Avsättningarna i AFA Sjukförsäkring består till betydande del av inträffade, men för bolaget ej kända sjukfall. Detta gäller också TGL livförsäkringsavsättning. För att uppskatta antalet okända sjukfall räcker det inte med att använda enbart statistiska metoder, eftersom det framför allt för det senaste skadeåret inte finns tillräckligt med underlag. Uppskattningen av antal okända skador görs därför genom en sammanvägd bedömning av olika statistiska metoder samt extern information om till exempel antal sjukskrivningar. Det senaste skadeåret är mest svårbedömt; ju tidigare skadeår desto säkrare blir skattningen av antalet okända skador.

Sjukavveckling

Beräkningen av avsättningar för månadser-sättningsfall i AFA Sjukförsäkring innehåller antagande om sjukavvecklingen, det vill säga hur många sjukfall som upphör innan 65 års ålder då försäkringen slutar gälla. Ett sjukfall kan upphöra på grund av att den försäkrade blir frisk, får arbetsskada beviljad eller avlider. Antagandet är baserat på historisk sjukavveckling. I dagsläget beaktas enbart när en försäkrad avlider, eftersom antalet individer som tillfrisknar eller övergår till arbetsskada bedöms vara litet. Detta ger ett försiktigt antagande av sjukavvecklingen.

Bedömningen av antalet inträffade arbetsolycksfall och arbetssjukdomar

Antalet okända arbetsolycksfall och arbetssjukdomar i TFA och TFA-KL är svårprognostiserat, speciellt när det gäller arbetssjukdomar. Detta beror på den ofta avsevärda tid det tar innan en arbetssjukdom godkänns av Försäkringskassan. För att reducera risken bedrivs omvärldsbevakning av försäkringsteknisk expertis. Deras bedömning av förändrad hantering ligger till grund för hur stort påslag som de försäkringstekniska avsättningarna ska belastas med och hur detta påverkar skadekostnaden och därmed den framtida premiesättningen. Försäkringskassans tolkning och bedömning huruvida ett skadefall är att betrakta som en arbetsskada eller ej innebär en väsentlig reservrisk som har stor påverkan på beräkningen av skadekostnaden och därmed premiesättningen. Förändringarna i Försäkringskassans hantering beror ofta på ändringar i de lagar som reglerar socialförsäkringssystemet.

Antalet dödsfall

Vid beräkning av avsättningarna för TGL oregerade skador och FSK används AFA Livförsäkrings historiska skadedata för att göra antagande om antalet dödsfall. Det senaste skadeåret är det mest svårbedömda året; ju tidigare skadeår, desto säkrare blir skattningarna av antalet okända dödsfall.

Bedömning av antal friställningar

Avsättningarna i avgångsbidragsförsäringen består helt av avsättning för okända skador. Antalet skador påverkas främst av konjunktursvängningar men också av enskilda händelser, till exempel nedläggning av en stor fabrik. Det är svårt att fånga upp sådan påverkan med enbart statistiska metoder. Vid beräkning av avsättningen används därför en statistisk metod i kombination med extern information om till exempel konjunkturläge, arbetslöshet och antal varsel.

Dödlighet

Vid beräkning av avsättningar för sjuklivränta görs antagande om dödligheten. Det antagande som används för sjuklivränta är ett branschgemensamt dödlighetsantagande som grundar sig på Sveriges befolkningsdödlighet under åren 1968–2005 med antagande om framtida livslängdsökning. Dödlighetsantagandet har anpassats till arbetarkollektivet.

Effekt av lag- och villkorsändringar

Vid ändringar i lagar och villkor kan avsättningsberäkningarna gällande både framtida och redan reserverade åtaganden behöva baseras mer på generella uppskattningar och mindre på historiska skadedata, till exempel när historiska skadedata inte kan anses vara representativa avseende skadefrekvens eller ersättningsnivåer för redan utbetalda skador.

D.2.4 Använda förenklingar

Vid beräkningen av riskmarginalen använder sig AFA Sjukförsäkring av förenklingar. Förenklingen innebär att det inte sker en exakt beräkning av framtida SCR utan att dessa approximeras relaterat till respektive års bästa skattning av kassafödet¹. Skälet till att tillämpa förenklingar är att detta ger effektivare beräkningsprocesser, samt att värderingen av riskmarginalen beräknad med en förenklad metodik inte ger väsentliga skillnader jämfört med att beräkna riskmarginalen utan förenklingar. EIOPA har inom standardmodellens ramar stipulerat ett antal godkända förenklingar

D.2.5 Osäkerheter i beräkningarna

Avtalsgruppsjukförsäkring AGS och AGS-KL, premiefrielseförsäkring och avgiftsbefrielseförsäkring

För AGS och AGS-KL, premiefrielseförsäkring och avgiftsbefrielseförsäkring, är följande tre reservrisker av betydelse:

- bedömningen av antalet inträffade men för företaget okända skadefall (IBNR)

¹Se Artikel 58 (b) om "metod 2" i kommissionens delegerade förordning EU 2015/35 av den 10 oktober 2014 om komplettering av Europaparlamentets och rådets direktiv 2009/138/EG om upptagande och utövande av försäkringsverksamhet (Solvens II).

- förändringar i Försäkringskassans hantering av godkännande av sjukersättningsfall
- sjukavvecklingen.

Antalet okända skadefall i AGS och AGS-KL, premiefrielseförsäkring och avgiftsbefrielseförsäkring är svårprognostiserat när det gäller antalet sjukersättningsfall på de nyare skadeårgångarna. Detta beror på den ibland avsevärda tid det tar från ett insjuknande tills en sjukersättning beviljas av Försäkringskassan och anmäls till AFA Sjukförsäkring. För att reducera risken analyseras sjukpenningfall för att få en tidig indikation på hur många som senare kommer att erhålla en sjukersättning.

Förändringar i Försäkringskassans beviljande av sjukersättningar hanteras genom omvärldsbevakning som syftar till att identifiera trender i sjukersättningsmönstret. Förändringar i avvecklingen av sjukfall kan uppkomma genom att Försäkringskassan ändrar rutinerna när det gäller på vilka grunder man inte förlänger ersättningen för en person som tidigare erhållit en sjukersättning. Förändringarna kan också uppkomma genom ändrade rutiner från Försäkringskassan när det gäller beviljandet av ersättning för arbetsskador, vilket kan leda till att personer som tidigare uppburit sjukersättning istället beviljas ersättning för en arbetsskada, vilket leder till att ärendet avslutas i AFA Sjukförsäkring.

Föräldrapenningtilläggsförsäkringen FPT

För FPT är två reservrisker av betydelse:

- bedömning av antalet uttag av föräldrapenning inom aktuellt kollektiv
- bedömning av antalet ersättningsbara föräldrapenningdagar.

Bedömningen av ovanstående parametrar kan baseras på observerat inflöde då dessa relativt tidigt är kända.

Trygghetsförsäkring vid arbetsskada (TFA och TFA-KL)

För TFA och TFA-KL är två reservrisker av betydelse:

- bedömningen av antalet inträffade men för företaget okända arbetsolycksfall och arbetssjukdomar (IBNR)
- försäkringskassans tolkning och bedömning huruvida ett skadefall är att betrakta som en arbetsskada eller ej.

Antalet okända arbetsolycksfall och arbetssjukdomar i TFA och TFA-KL är svårprognostiserat, särskilt när det gäller arbetssjukdomar. Detta beror på den ofta avsevärda tid det tar mellan ett insjuknande och att en arbetssjukdom godkänns av Försäkringskassan. För att reducera risken bedrivs omvärldsbevakning av försäkringsteknisk expertis. Deras bedömning av förändrad hantering ligger till grund för hur stort påslag som de försäkringstekniska avsättningarna ska belastas med och hur det påverkar skadekostnaden och därmed framtida premiesättning.

Försäkringskassans tolkning och bedömning av huruvida ett skadefall är att betrakta som en arbetsskada eller ej innebär en väsentlig reservrisk som har stor påverkan på beräkningen av skadekostnaden och därmed premiesättningen. Förändringarna i Försäkringskassans hantering beror ofta på förändringar i lagar som reglerar socialförsäkringssystemet.

Avgångsbidragsförsäkring (AGB)

AGB betalar ut ett engångsbelopp om anställningstiden upphör och arbetstagaren har fyllt 40 år. Beloppets storlek bestäms av ålder vid friställningen samt arbetsgraden. Reservrisken uppkommer främst från variationer i antalet friställningar. Beroende på konjunkturläget och strukturella förändringar kan skadefrekvensen variera mycket mellan olika år. För tidigare friställningsår är i princip samtliga skadeärenden kända vilket gör att det inte finns någon kvarstående risk i uppskattningen av antalet okända skador. Reservrisken avser främst bedömningen av antalet okända skador för det senaste friställningsåret. Eftersom det gäller engångsutbetalningar är medelkostnaden relativt fort säker eftersom det är engångsutbetalningar.

Tjänstegrupplivförsäkring (TGL)

För TGL är följande reservrisker av betydelse:

- tillfrisknande
- dödlighet
- ersättningsnivå
- bedömning av inträffade men för företaget okända skador (IBNR).

Beräkningen av avsättning för TGL livförsäkringsavsättning innehåller antaganden om sannolikheten att tillfriskna. Reservrisken är därmed att tillfrisknandet är lägre än beräknat för dem som är sjuka. Tillfrisknandemönstret kan ändras av olika orsaker, till exempel nya rutiner för bedömning av sjukfall hos Försäkringskassan.

Beräkningen av avsättning för TGL livförsäkringsavsättning innehåller antaganden om sannolikheten att dö. Reservrisken är att dödligheten är högre än beräknat för dem som är sjuka.

Den genomsnittliga ersättningsnivån i TGL är, uttryckt i antal prisbasbelopp, relativt stabil mellan olika dödsår. Beräkningen av avsättningen för okända men inträffade dödsfall baseras på medelersättning på kända skador och kan göras med relativt god precision. Osäkerheten ligger främst i bedömningen av ersättningsnivåerna för avsättning för TGL livförsäkringsavsättning. Reservrisken är att den historiska ersättningsnivån inte motsvarar den framtida genom att tidpunkten från insjuknandet kan omfatta många år.

Antalet avlidna är relativt stabilt mellan olika år vilket medför att det är liten risk i bedömningen av antalet okända dödsfall. Reservrisken i bedömningen av okända skador är främst svårigheten att bedöma antalet okända sjukfall i beräkningen av TGL livförsäkringsavsättning.

Familjeskyddsförsäkring

Reservrisken för familjeskyddsförsäkringen uppkommer vid bedömningen av antalet okända skador. Eftersom dödsfallen snabbt blir kända är risken liten och ligger i princip enbart i bedömningen av senaste årets uppskattning av antalet skadefall.

D.2.6 Kontraktstider

AFA Försäkringsgruppen har en avtalsperiod som löper från 1 januari till 31 december varje år med en linjär premieinbetalning under året. Detta innebär att AFA Försäkringsgruppen inte står någon risk för framtida perioder på redovisningsdagen.

D.2.7 Optioner och garantier

AFA Försäkringsgruppen har inga optioner och garantier i försäkringskontrakten.

D.2.8 Återförsäkringskontrakt

AFA Försäkringsgruppen avger ej återförsäkring.

D.2.9 Signifikanta skillnader mellan Solvens II-värdering och finansiell redovisning

| Försäkring (mnkr) | Solvens II | IFRS | Effekt av olika | |
|---------------------------------------|---------------|----------------|---------------------|-----------------|
| | | | Diskonteringsräntor | Övriga effekter |
| AGS, AGS-KL | 44 888 | 56 237 | 1 211 | 10 138 |
| Premiebefrielseförsäkring | 8 948 | 9 670 | 0 | 722 |
| Avgiftsbefrielseförsäkring | 4 390 | 5 301 | 0 | 911 |
| FPT | 418 | 407 | -1 | -10 |
| Sjuklivränta | 7 571 | 8 322 | 431 | 320 |
| Totalt AFA Sjukförsäkring | 66 215 | 79 937 | 1 641 | 12 081 |
| TFA, TFA-KL | 12 531 | 12 165 | 119 | -485 |
| Förlängd livränta | 7 587 | 7 985 | 317 | 81 |
| Totalt AFA Trygghetsförsäkring | 20 118 | 20 150 | 436 | -404 |
| TGL | 1 305 | 1 547 | 25 | 217 |
| FSK | 129 | 141 | 1 | 11 |
| AGB | 129 | 125 | 0 | -4 |
| Totalt AFA Försäkringsgruppen | 87 896 | 101 900 | 2 103 | 11 901 |

De försäkringstekniska avsättningarna i den finansiella rapporteringen grundar sig på en försiktig värdering, istället för en marknadsmässig värdering som i Solvens II. Den finansiella redovisningens FTA innehåller därför ett säkerhetspåslag som ofta överstiger Solvens II-värderingens riskmarginal. För FPT, TFA, TFA-KL och AGB är riskmarginalen dock något högre än säkerhetspåslaget i IFRS, vilket är en effekt av riskvärderingen i standardmodellen för Solvens II. Skillnaden mellan säkerhetspåslag och riskmarginal redovisas i tabellen nedan under Övriga effekter.

Solvens II-regelverket och den finansiella rapporteringen skiljer sig också genom att de använder sig av olika diskonteringskurvor. Effekten av detta redovisas i tabellen under Effekt av olika diskonteringsräntor.

D.3 Andra skulder

D.3.1 Allmänt om värdering av andra skulder

Nedanstående tabell ger en översikt av samtliga övriga skulder med en jämförelse mellan den värdering som gäller för Solvens II-regelverket och den värdering som gäller för den finansiella rapporteringen.

AFA Sjukförsäkrings andra skulder utgörs bland annat av skatteskulder, skulder för pensioner för företagets anställda samt skulder till koncernföretag. Värderade enligt Solvens II uppgick andra skulder vid årets slut till 17,8 miljarder kronor, jämfört med 13,3 miljarder kronor i den finansiella redovisningen. Differensen beror i huvudsak på värderingsskillnader gällande uppskjutna skatteskulder kopplade till försäkringstekniska skulder samt till innehav i rörelsefastigheter.

AFA Trygghetsförsäkrings andra skulder utgörs av samtliga skulder som inte innefattas i de försäkringstekniska avsättningarna. De utgörs bland annat av skatteskulder,

och skulder till koncernföretag. Värderade enligt Solvens II uppgick andra skulder vid årets slut till 2,9 miljarder kronor, jämfört med 3,0 miljarder kronor i den finansiella

redovisningen. Differensen beror på värderingsskillnader gällande uppskjutna skatteskulder kopplade till försäkringstekniska skulder samt till innehav i dotterföretag.

| AFA Försäkringsgruppen Skulder (mnkr) | Solvens II- värde | Värde enligt den finansiella rapporteringen | Differens |
|--|----------------------|---|---------------|
| 1 Pensionsåtaganden | 977 | 977 | 0 |
| 2 Uppskjutna skatteskulder | 8 284 | 14 946 | -6 662 |
| 3 Derivat | 555 | 555 | 0 |
| 4 Skulder till kreditinstitut | 10 131 | 10 131 | 0 |
| 5 Försäkringsskulder och skulder till förmedlare | 202 | 202 | 0 |
| 6 Skulder (leverantörsskulder, inte försäkring) | 688 | 688 | 0 |
| 7 Övriga skulder som inte visas någon annanstans | 441 | 441 | 0 |
| Totala skulder | 21 278 | 27 940 | -6 662 |

Pensionsåtaganden

Gruppens pensionsskuld har beräknats i enlighet med IAS 19.

I gruppen finns både avgiftsbestämda och förmånsbestämda pensionsplaner reglerade genom kollektivavtal samt individuella pensionsutfästelser. Som avgiftsbestämda pensionsplaner klassificeras de planer där företagets förpliktelser är begränsade till de avgifter som företagen åtagit sig att betala, vilket medför att den anställda bär den aktuariella risken och investeringsrisken. Avgifterna redovisas som en kostnad i årets resultat under den period som intjänandet sker.

Som förmånsbestämda pensionsplaner klassificeras de planer där den anställda garanteras en viss pension i förhållande till lönen och företagen i allt väsentligt bär den aktuariella risken och investeringsrisken. Enligt IFRS ska förmånsbestämda planer redovisas i enlighet med IAS 19. Kostnaden för pensionsförpliktelsen fastställs med den så kallade PUC-metoden (Projected Unit Credit). Metoden inkluderar framtida intjä-

nande med syfte att fördela pensionskostnaden jämnt över intjäningstiden. Kostnaden avseende periodens intjänande redovisas som en kostnad i resultaträkningen och effekter av omvärderingar i form av aktuariella vinster eller förluster redovisas i Övrigt totalresultat.

Kostnaderna för de förmånsbestämda planerna redovisas som en kostnad i resultaträkningen i den takt pensionsrätterna intjänas.

Uppskjutna skatteskulder

Uppskjuten skatt värderas på grundval av skillnaden i värde mellan tillgångar och skulder enligt Solvens II-regelverket och de värden på tillgångar och skulder som redovisas och värderas för skatteändamål. De omvärderingar som har gjorts i Gruppens Solvens II-balansräkning har påverkat gruppens uppskjutna skatteskuld. I tabellen nedan redogörs för hur respektive omvärdering påverkat den uppskjutna skatteskulden. Den nationella skattesatsen om 22 procent har tillämpats. Den uppskjutna skatteskulden har inget förfalldatum.

| Post (mnkr) | Uppskjuten skattefordran (-)/skuld (+) | | | | |
|---|---|----------------------------|------------------------|--------------|----------------------------|
| | Solvens II | Finansiell rapportering | Skattemässigt värde | Solvens II | Finansiell rapportering |
| Försäkringstekniska skulder ²⁾ | 87 896 | 101 900 | 101 900 | 3 081 | 0 |
| Placeringstillgångar | 196 969 | 196 969 | | 5 168 | 5 168 |
| Säkerhetsreserv | | | | 0 | 9 887 |
| Övrigt, underskottsavdrag | | | | 35 | -110 |
| Summa | | | | 8 284 | 14 945 |

Derivat

För beskrivning av värdering och metod avseende derivat med negativt värde, se beskrivning av värderingsmetoder för derivat i kapitel D.1.

Skulder till kreditinstitut

Återköpstransaktioner värderas till upplupet anskaffningsvärde enligt nivå 2 i ovan angiven värderingshierarki.

Försäkringsskulder och skulder till förmedlare

Skulder avseende direktförsäkring består av preliminärskatt, löneskatt, sociala avgifter och premieskulder till arbetsgivare. Dessa värderas till verkligt värde.

Skulder (leverantörsskulder, inte försäkring)

Övriga skulder består av leverantörsskulder samt skulder inom den förebyggande verksamheten. Övriga skulder värderas till verkligt värde.

Övriga skulder som inte visas någon annanstans

Posten övriga skulder består av förutbetalda intäkter och övriga upplupna kostnader. Övriga skulder värderas till verkligt värde.

D.4 Alternativa värderingsmetoder

Gruppen redovisar och värderar tillgångar och skulder i enlighet med de internationella redovisningsstandarder som antagits av kommissionen i enlighet med förordning (EG) nr 1606/2002. Inga alternativa värderingsmetoder används för gruppen.

D.5 Övrig information

D.5.1 Gruppens regler, metoder och huvudsakliga antaganden

I gruppens finansiella rapportering tillämpas lagbegränsad IFRS, som innebär att värderingen i den finansiella rapporteringen grundas på godkända internationella redovisningsregler (IFRS). Försäkringsföretagen i AFA Försäkringsgruppen är konsoliderade i enlighet med den s.k. huvudmetoden i Solvens II-regelverket. I externredovisningen, enligt IFRS, konsolideras inte AFA Livförsäkring, koncernen utgörs i detta avseende endast av AFA Sjukförsäkring och AFA Trygghetsförsäkring. För att möjliggöra en jämförelse av värden på gruppnivå avseende värden enligt den finansiella redovisningen redovisas i kapitlen D.1–D.3 samt E.1 värden som om AFA Livförsäkring hade konsoliderats i en koncern.

E Finansiering

E.1 Kapitalbas

Gruppens kapitalbas fastställs genom en solvensbalansräkning där tillgångar och skulder värderats till verkligt värde. Kapitalbasen består av aktiekapital, överskottsmedel samt en avstämningsreserv som i sin tur består av balanserade vinstmedel, obeskattade reserver samt Solvens II-justeringar.

E.1.1 Hantering av kapitalbasen

AFA Sjukförsäkring, AFA Trygghetsförsäkring och AFA Livförsäkring drivs inte i syfte att lämna vinst till sina ägare. Bolagens aktieägare har inget avkastningskrav på eget kapital, istället inriktas den finansiella styrningen på en kombination av kapitalavkastning och premieintäkter som i relation till företagets åtaganden ger en effektiv och långsiktigt hållbar finansiell ställning för företagen. Storleken på företagets kapitalbas i huvudsak bestäms därför inom ramen för den finansiella styrningen, som en effekt av de uppsatta målen för fonderingskvot och solvenskvot.

AFA Försäkring har ett antal verktyg för att kunna hantera och parera en ogynnsam finansiell utveckling i försäkringsföretagen. Dels är det fråga om åtgärder som förändrar riskbilden och därmed kapitalkraven (till exempel genom omallokering till mindre riskfyllda tillgångar), dels åtgärder som förändrar konsolideringsgraden i bolaget (till exempel genom premierna). Det är bara premieinbetalningarna som påverkar kapitalbasens storlek. Vid underkapitalisering kan kapitalbasen alltså ökas genom högre premier. Ett annat sätt att hantera kapitalbasen är genom koncernbidrag mellan AFA Sjukförsäkring och AFA Trygghetsförsäkring. AFA Livförsäkring, som i enlighet med bolagsordningen inte får dela ut vinst, kan dock inte täcka gruppens solvenskrav och bidrar därmed inte med något kapitalkrav på grupp nivå vid eventuell överkapitalisering i bolaget. Samtliga åtgärder kan sättas in på ett års sikt; företagets styrelser kan för

varje verksamhetsår besluta om koncernbidrag, sänka premienivåer retroaktivt och bestämma premiesatserna för nästkommande verksamhetsår.

E.1.1.1 Begränsningar vad gäller överförbarhet och förlusttäckningsförmåga för poster i kapitalbasen i anknutna företag

Samtliga kapitalbasposter i de ingående bolagen i gruppen är primärkapitalposter och bedöms vara 100 procent medräkningsbara för att täcka respektive bolags SCR. Samtliga poster, både på företagsnivå och grupp nivå, är förlusttäckande till nominellt värde, med undantag av periodiseringsfond som tas upp till 78 procent av nominellt värde.

I gruppens kapitalbas kan säkerhetsreserven för ett enskilt bolag inte göras tillgängligt för övriga företag inom gruppen (13 kap. 6-7 §§ Finansinspektionens föreskrifter och allmänna råd om försäkringsrörelse FFFS 2015:8.

Ytterligare en begränsning är att AFA Trygghetsförsäkring och AFA Livförsäkring inte tar med sig mer kapital upp i gruppen än för att täcka det egna företagets SCR.

Den kvantitativa effekten för begränsningen av medräkningsbarhet är 8 291 miljoner kronor.

E.1.2 Villkor

| AFA Försäkringsgruppen Kapitalbasposter | Beskrivning |
|--|--|
| Kapitalbasposter | Gruppens aktier handlas inte på en aktiv marknad. Aktiekapitalet är till sin helhet inbetalt och omfattas inte av några restriktioner. |
| Konsolideringsfond | Konsolideringsfond omfattas inte av restriktioner. |
| Avstämningsreserv | Se E.1. |

E.1.3 Storlek, struktur och kvalitet

Den positiva skillnaden mellan tillgångar och skulder i gruppens solvensbalansräkning uppgick per den 31 december 2017 till 103 870 miljoner kronor (100 736).

Den medräkningsbara kapitalbasen upp-

gick per samma datum till 95 579 miljoner kronor (91 502).

För AFA Sjukförsäkring uppgick den medräkningsbara kapitalbasen per 2017-12-31 till 83 086 miljoner kronor (80 053).

AFA Trygghetsförsäkrings medräkningsbara kapitalbas är per samma datum 14 256 miljoner kronor (14 413).

| AFA Försäkringsgruppen Kapitalbas (mnkr) | | Beskrivning | 2017-12-31 | 2016-12-31 |
|---|----------------------------------|-------------|---------------|---------------|
| Aktiekapital | 800 aktier à nominellt 10 000 kr | | 8 | 8 |
| Konsolideringsfond | | | 947 | 797 |
| Avstämningsreserv | | | 102 915 | 99 931 |
| Summa tillgängligt kapital | | | 103 870 | 100 736 |
| Ej medräkningsbart kapital | | | -8 291 | -9 234 |
| Summa kapitalbas | | | 95 579 | 91 502 |

E.1.3.1 Kapitalbasens nivåer

Kapitalbasens kvalitet bedöms utifrån parametrarna tillgänglighet, varaktighet, efterställbarhet, obligatoriska kostnader och andra belastningar. Kvaliteten avgör vilken nivå kapitalbasposten kan hänföras till. Nivå 1-kapital får i sin helhet användas för att täcka företagets SCR och MCR.

Tillgänglighet

Samtliga poster i kapitalbasen anses vara tillgängliga till sitt bokförda värde, med undantag för periodiseringsfonden, vars medräkningsbara del är 78 procent (då skatt på 22 procent dragits av).

Varaktighet

Samtliga poster anses ha en löptid på tio år eller mer, utom periodiseringsfonden. Eftersom kapitalet vid upplösning av periodiseringsfonden flyttas direkt till balanserade vinstmedel (via årets resultat) anses kapitalet i periodiseringsfonden ha en lika lång löptid som det i balanserade vinstmedel.

Efterställbarhet

Enligt försäkringsrörelselagen anses en post vara fullt efterställd om den i sin helhet, vid likvidation eller konkurs, inte får återbetalas till innehavaren förrän försäkringsföretagets alla andra förpliktelser har uppfyllts. Samtliga företagets kapitalbasposter är fullt efterställda.

Obligatoriska kostnader

Kapitalbasposterna belastas inte av några obligatoriska kostnader.

Andra belastningar

Kapitalbasposterna är inte föremål för några andra belastningar.

Samtliga kapitalbasposterna bedöms därför vara tillgängliga, varaktiga och fullt efterställda enligt regelverkets definitioner. Detta innebär att AFA Sjukförsäkrings kapitalbas endast består av primärkapital tillhörande nivå 1. Samtliga poster upptas till verkligt värde, utom periodiseringsfonden som upptas till nominellt värde, med avdrag för uppskjuten skatt på 22 procent. Detta kapital medräknas för att täcka SCR och MCR. Det görs inga justeringar avseende medräkningsbarhet; medräkningsbara kapitalbasposter är desamma som de förlusttäckande. Företaget har inga primärkapitalposter som omfattas av övergångsreglerna enligt artikel 308b.9 och 308b.10 i direktiv 2009/138/EG under den tidsperiod som avses däri.

Tabellen nedan visar medräkningsbara kapitalbasposter kategoriserade efter nivå-tillhörighet, jämfört med eget kapital och obeskattade reserver i den finansiella rapporteringen.

| AFA Försäkringsgruppen Kapitalbas (mnkr) | Beskrivning | Solvens II | Finansiell rapportering |
|---|----------------------------------|----------------|----------------------------|
| Aktiekapital | 800 aktier à nominellt 10 000 kr | 8 | 8 |
| Konsolideringsfond | | 947 | 947 |
| Avstämningsreserv | | 102 915 | 81 593 |
| Summa nivå I-kapital | | 103 870 | 82 548 |
| Differens | | | 21 322 |

Skillnaden mellan företagets eget kapital i den finansiella rapporteringen och kapitalbasen enligt Solvens II-regelverket uppkommer på grund av justeringar enligt

tabellen nedan. För information om värdering av tillgångar och skulder hänvisas till tidigare avsnitt D1, D2 och D3.

| Skillnad i kapitalbas mellan Solvens II och finansiell rapportering (mnkr) | Solvens II | Finansiell rapportering | Differens |
|--|------------|----------------------------|---------------|
| Immateriella tillgångar | - | - | - |
| Materiella anläggningstillgångar | 1 412 | 756 | 656 |
| Försäkringstekniska skulder | 87 896 | 101 900 | 14 004 |
| Uppskjuten skatteskuld | 8 284 | 14 946 | 6 662 |
| Summa | | | 21 322 |

E.2 Solvenskapitalkrav och minimikapitalkrav

Vid fastställande av gruppens, AFA Sjukförsäkrings och AFA Trygghetsförsäkrings kapitalkrav tillämpas standardmodellen fullt ut. Nedan beskrivs översiktligt utfallet av kapitalkravsberäkningarna per 2017-12-31 jämfört med 2016-12-31.

| AFA Försäkringsgruppen Kapitalbas och kapitalkrav (mdkr) | 2017- 12-31 | 2016- 12-31 |
|--|----------------|----------------|
| Kapitalbas | 96 | 92 |
| Solvenskapitalkrav (SCR) | | |
| Operationell risk | 1 | 1 |
| Sakförsäkring | 1 | 1 |
| Hälsöförsäkring | 9 | 9 |
| Livförsäkring | 1 | 0 |
| Marknadsrisk + Motpartsrisk | 38 | 36 |
| Riskabsorberande effekt | -8 | -8 |
| Summa SCR | 42 | 39 |
| Minimikapitalkrav (MCR) | 11 | 10 |

Beräkningen av SCR och MCR uppvisar en hög grad av stabilitet mellan 2016-12-31 och 2017-12-31. Den förändring som kan skönjas är en högre marknadsrisk som syns mest i AFA Sjukförsäkring och som får effekt på AFA Försäkringsgruppen.

Totalt SCR uppgick till 42 miljarder kronor efter justering för riskabsorberande effekter om 8 miljarder kronor. Största bidraget till SCR är marknadsrisken, varav aktierisken är den dominerande. MCR uppgick till 11 miljarder kronor.

| AFA Sjukförsäkring | | |
|------------------------------------|------------|------------|
| Kapitalbas och kapitalkrav (mdkr) | 2017-12-31 | 2016-12-31 |
| Kapitalbas | 83 | 81 |
| Solvenskapitalkrav (SCR) | | |
| Operationell risk | 1 | 1 |
| Sakförsäkring | 1 | 1 |
| Hälsöförsäkring | 7 | 6 |
| Livförsäkring | - | - |
| Marknadsrisk + Motpartsrisk | 31 | 30 |
| Riskabsorberande effekt | -6 | -6 |
| Summa SCR | 34 | 32 |
| | | |
| Minimikapitalkrav (MCR) | 9 | 8 |

För AFA Sjukförsäkring uppvisar beräkningen av SCR och MCR en hög grad av stabilitet mellan 2016-12-31 och 2017-12-31. Den förändring som kan skönjas är en marginellt högre marknadsrisk. Detta beror på en god kapitalmarknadsutveckling under 2017 som också medfört ett högre kapitalkrav.

Total SCR var 34 miljarder kronor efter justering för riskabsorberande effekter om 6 miljarder kronor. Största bidraget till SCR är marknadsrisken, varav aktierisken är den dominerande. MCR uppgick till 9 miljarder kronor.

| AFA Trygghetsförsäkring | | |
|------------------------------------|------------|------------|
| Kapitalbas och kapitalkrav (mdkr) | 2017-12-31 | 2016-12-31 |
| Kapitalbas | 14 | 14 |
| Solvenskapitalkrav (SCR) | | |
| Operationell risk | 1 | 0 |
| Sakförsäkring | - | - |
| Hälsöförsäkring | 3 | 3 |
| Livförsäkring | - | - |
| Marknadsrisk + Motpartsrisk | 6 | 6 |
| Riskabsorberande effekt | -1 | -1 |
| Summa SCR | 9 | 8 |
| | | |
| Minimikapitalkrav (MCR) | 2 | 2 |

Beräkningen av SCR och MCR uppvisar för AFA Trygghetsförsäkring en hög grad av stabilitet mellan 2016-12-31 och 2017-12-31.

Total SCR var 9 miljarder kronor efter justering för riskabsorberande effekter om 1 miljard kronor. Största bidraget till SCR är marknadsrisken, varav aktierisken är den dominerande. MCR uppgick till 2 miljarder kronor.

E.2.1 Avvikelser från standardformeln

E.2.1.1 Försäkringsrisker

Standardformeln för SCR för försäkringsrisken är omöjlig att få exakt inom respektive homogen riskgrupp (LoB). Därför har dessa analyserats utifrån de modeller som finns för skattning av Egenskattade parametrar (USP) i AFA Försäkringsgruppen. Resultatet av detta ger ett lägre SCR-krav för vissa risker inom AFA Trygghetsförsäkring och AFA Livförsäkring (se tabell nedan).

| AFA Försäkringsgruppen (mnkr) | Standardformeln | USP |
|-------------------------------|-----------------|-------|
| AFA Trygghetsförsäkring | | |
| SCR | 8 271 | 7 361 |
| Riskmarginal | 2 042 | 1 226 |
| AFA Livförsäkring | | |
| SCR | 1 430 | 1 160 |
| Riskmarginal | 197 | 58 |

E.2.1.2 Finansiella risker

Standardformeln används vid värdering av samtliga marknadsrisker. I huvudsak avspeglar standardformeln gruppens marknadsrisker väl. Vad gäller fastighetsrisken stipulerar dock standardformeln att fastigheter som ägs via bolag ska stressas som onoterade aktier, något som bedöms ge en för hög skattning av risken kopplad till den underliggande tillgången.

E.2.1.3 Operativa risker

För operativa risker gäller att den egna bedömda riskprofilen inte avviker från antagandena i standardformeln.

E.2.2 Indata till minimikapitalkravsberäkningen

Minimikapitalkravet beräknas utifrån viktad indata baserade på premier och FTA. På grund av mycket låga premieintäkter i AFA Försäkring slår gruppen i golvvärdet i beräkningsmodellen. I enlighet med standardformeln beräknas då gruppens MCR som 25 procent av dess SCR.

E.2.3 Förenklingar vid beräkning av kapitalkrav enligt standardformeln

Den förenkling som används i gruppen är att katastrofrisken i TGL och FSK beräknas som 0,15 procent på risksumman.

E.3 Användning av undergruppen för durationsbaserad aktiekursrisk vid beräkning av solvenskapitalkravet

Standardformeln används vid beräkning av gruppens solvenskapitalkrav.

E.4 Skillnader mellan standardformeln och använda interna modeller

Standardformeln används vid beräkning av gruppens solvenskapitalkrav.

E.5 Överträdelse av minimikapitalkravet och solvenskapitalkravet

Gruppen har inte haft bristande överensstämmelse med minimikapitalkravet under rapporteringsperioden eller betydande brister vid efterlevande av solvenskapitalkravet under rapporteringsperioden.

E.6 Övrig information

| AFA Försäkringsgruppen | | |
|------------------------------------|------------|------------|
| Kapitalbas och kapitalkrav (mdkr) | 2017-12-31 | 2016-12-31 |
| Kapitalbas | 96 | 92 |
| Solvenskapitalkrav (SCR) | | |
| Operationell risk | 1 | 1 |
| Sakförsäkring | 1 | 1 |
| Hälsöförsäkring | 9 | 9 |
| Livförsäkring | 1 | 0 |
| Marknadsrisk + Motpartsrisk | 38 | 36 |
| Riskabsorberande effekt | -8 | -8 |
| Summa SCR | 42 | 39 |
| | | |
| Minimikapitalkrav (MCR) | 11 | 10 |

Solvens på grupp nivå beräknas med metod 1. Bland diversifieringseffekterna är det främst försäkringsriskerna som vid hopslagning till grupp, bidrar till ett lägre kapitalkrav. Effekten av denna är cirka 3 miljarder kronor.

För information om väsentlig begränsning av förlusttäckningsförmåga och överförbarhet för medräkningsbara kapitalbasmedel som täcker solvenskapitalkravet på grupp nivå, se E.1.

Bilagor

AFA Försäkring
Bolagsjuridik

AFA FÖRSÄKRING BOLAGSSTRUKTUR PER 2017-12-31

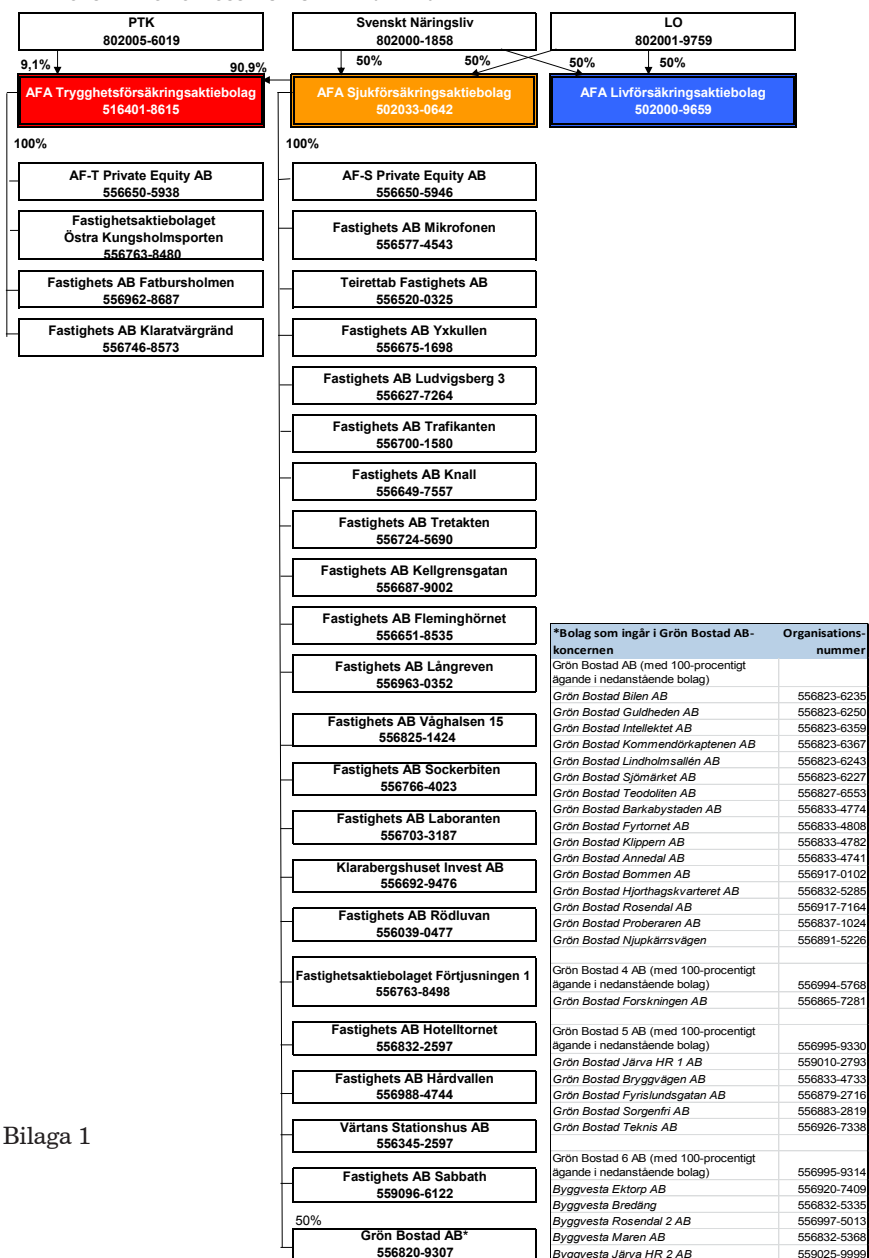

Bilaga 1

10772-v0 4-Bolagsstruktur 171231

Bilaga 2

Kvantitativa rapporteringsmallar (QRT)

Report:

Reporting entity:

Due date:

Cluster:

Report exported on:

S.02.01.j

AFA_GROUP

31.12.2017

RAP_Annual_2017_RSR_20180227

05.04.2018 16:25:47

Balansräkning

Tillgångar

Goodwill

Förutbetalda anskaffningskostnader

Immateriella tillgångar

Uppskjutna skattefordringar

Överskott av pensionsförmåner

Materiella anläggningstillgångar som innehas för eget bruk

Placeringstillgångar (andra än tillgångar som innehas för index- och fondförsäkringsavtal)

Fastighet (annat än för eget bruk)

Innehav i anknutna företag, inklusive intressebolag

Aktier

Aktier – börsnoterade

Aktier – icke börsnoterade

Obligationer

Statsobligationer

| | Solvens II - värde |
|--------------|--------------------|
| | C0010 |
| R0010 | |
| R0020 | |
| R0030 | |
| R0040 | |
| R0050 | |
| R0060 | 1 411 604,65 |
| R0070 | 196 969 212,17 |
| R0080 | 30 417 000,00 |
| R0090 | 1 272 181,56 |
| R0100 | 53 371 461,60 |
| R0110 | 53 371 461,60 |
| R0120 | |
| R0130 | 84 430 818,18 |
| R0140 | 37 803 641,00 |

| | | |
|--|-------|---------------|
| Företagsobligationer | R0150 | 46 627 177,18 |
| Strukturerade produkter | R0160 | |
| Värdepapperiserade lån och lån med ställda säkerheter | R0170 | |
| Investeringsfonder | R0180 | 27 109 191,71 |
| Derivat | R0190 | 368 559,13 |
| Banktillgodohavanden som inte är likvida medel | R0200 | |
| Övriga investeringar | R0210 | 0,00 |
| Tillgångar som innehas för index-reglerade avtal och fondförsäkringsavtal | R0220 | |
| Lån och hypotekslån | R0230 | 11 052 753,12 |
| Lån på försäkringsbrev | R0240 | |
| Lån och hypotekslån till fysiska personer | R0250 | |
| Andra lån och hypotekslån | R0260 | 11 052 753,12 |
| Fordringar enligt återförsäkringsavtal från: | R0270 | |
| Skadeförsäkring och sjukförsäkring som liknar skadeförsäkring | R0280 | |
| Skadeförsäkring exklusive sjukförsäkring | R0290 | |
| Sjukförsäkring som liknar skadeförsäkring | R0300 | |
| Livförsäkring och sjukförsäkring som liknar livförsäkring, exklusive sjukförsäkring samt index- och fondförsäkringsavtal | R0310 | |
| Sjukförsäkring som liknar livförsäkring | R0320 | |
| Livförsäkring exklusive sjukförsäkring samt index- och fondförsäkringsavtal | R0330 | |
| Livförsäkring med indexreglerade förmåner och fondförsäkring | R0340 | |
| Depåer hos företag som avgivit återförsäkring | R0350 | |
| Försäkringsfordringar och fordringar på förmedlare | R0360 | 23 336,64 |
| Återförsäkringsfordringar | R0370 | |
| Fordringar (kundfordringar, inte försäkring) | R0380 | 306 574,13 |
| Egna aktier (direkt innehav) | R0390 | |

Fordringar avseende primärkapitalposter eller garantikapital som infordrats men ej inbetalats

Kontanter och andra likvida medel

Övriga tillgångar som inte visas någon annanstans

Summa tillgångar

| | |
|--------------|----------------|
| R0400 | |
| R0410 | 3 068 533,23 |
| R0420 | 212 385,69 |
| R0500 | 213 044 399,63 |

Skulder

Försäkringstekniska avsättningar – skadeförsäkring

Försäkringstekniska avsättningar – skadeförsäkring (exklusive sjukförsäkring)

Försäkringstekniska avsättningar beräknade som helhet

Bästa skattning

Riskmarginal

Försäkringstekniska avsättningar – sjukförsäkring (liknande skadeförsäkring)

Försäkringstekniska avsättningar beräknade som helhet

Bästa skattning

Riskmarginal

Försäkringstekniska avsättningar – livförsäkring (exklusive indexreglerade avtal och fondförsäkringsavtal)

Försäkringstekniska avsättningar – sjukförsäkring (liknande livförsäkring)

Försäkringstekniska avsättningar beräknade som helhet

Bästa skattning

Riskmarginal

Försäkringstekniska avsättningar – livförsäkring (exklusive sjukförsäkring samt indexreglerade avtal och fondförsäkringsavtal)

Försäkringstekniska avsättningar beräknade som helhet

Bästa skattning

Riskmarginal

| Solvens II - värde | |
|---------------------------|---------------|
| C0010 | |
| R0510 | 33 268 555,93 |
| R0520 | 2 587 664,58 |
| R0530 | |
| R0540 | 2 112 582,48 |
| R0550 | 475 082,10 |
| R0560 | 30 680 891,35 |
| R0570 | |
| R0580 | 26 355 025,85 |
| R0590 | 4 325 865,50 |
| R0600 | 54 627 835,15 |
| R0610 | 53 193 319,42 |
| R0620 | |
| R0630 | 51 850 455,59 |
| R0640 | 1 342 863,84 |
| R0650 | 1 434 515,73 |
| R0660 | |
| R0670 | 1 269 287,79 |
| R0680 | 165 227,94 |

Försäkringstekniska avsättningar – indexreglerade avtal och fondförsäkringsavtal

Försäkringstekniska avsättningar beräknade som helhet

Bästa skattning

Riskmarginal

Övriga försäkringstekniska avsättningar

Eventualförpliktelser

Andra avsättningar än försäkringstekniska avsättningar

Pensionsåtaganden

Depåer från återförsäkrare

Uppskjutna skatteskulder

Derivat

Skulder till kreditinstitut

Andra finansiella skulder än skulder till kreditinstitut

Försäkringsskulder och skulder till förmedlare

Återförsäkringsskulder

Skulder (leverantörsskulder, inte försäkring)

Efterställda skulder

Efterställda skulder som inte ingår i primärkapitalet

Efterställda skulder som ingår i primärkapitalet

Övriga skulder som inte visas någon annanstans

Summa skulder

Belopp med vilket tillgångar överskrider skulder

| | |
|-------|----------------|
| R0690 | |
| R0700 | |
| R0710 | |
| R0720 | |
| R0730 | |
| R0740 | |
| R0750 | |
| R0760 | 976 541,83 |
| R0770 | |
| R0780 | 8 283 913,97 |
| R0790 | 554 609,32 |
| R0800 | 10 131 160,41 |
| R0810 | |
| R0820 | 202 113,63 |
| R0830 | |
| R0840 | 688 233,15 |
| R0850 | |
| R0860 | |
| R0870 | |
| R0880 | 441 174,91 |
| R0900 | 109 174 138,30 |
| R1000 | 103 870 261,33 |

Prikladni ostvazheniya na kazhduyu stroku

| Kod | Prikladni ostvazheniya na kazhduyu stroku | | Prikladni ostvazheniya na kazhduyu stroku | | | | | Prikladni ostvazheniya na kazhduyu stroku | | | | | Prikladni ostvazheniya na kazhduyu stroku | | | Total | |
|------|---|--------|---|--------|------|--------|------|---|------|--------|------|--------|---|--------|------|-------|--------|
| | Neto | Brutto | Neto | Brutto | Neto | Brutto | Neto | Brutto | Neto | Brutto | Neto | Brutto | Neto | Brutto | Neto | | Brutto |
| R010 | | | | | | | | | | | | | | | | | |
| R011 | | | | | | | | | | | | | | | | | |
| R012 | | | | | | | | | | | | | | | | | |
| R013 | | | | | | | | | | | | | | | | | |
| R014 | | | | | | | | | | | | | | | | | |
| R015 | | | | | | | | | | | | | | | | | |
| R016 | | | | | | | | | | | | | | | | | |
| R017 | | | | | | | | | | | | | | | | | |
| R018 | | | | | | | | | | | | | | | | | |
| R019 | | | | | | | | | | | | | | | | | |
| R020 | | | | | | | | | | | | | | | | | |
| R021 | | | | | | | | | | | | | | | | | |
| R022 | | | | | | | | | | | | | | | | | |
| R023 | | | | | | | | | | | | | | | | | |
| R024 | | | | | | | | | | | | | | | | | |
| R025 | | | | | | | | | | | | | | | | | |
| R026 | | | | | | | | | | | | | | | | | |
| R027 | | | | | | | | | | | | | | | | | |
| R028 | | | | | | | | | | | | | | | | | |
| R029 | | | | | | | | | | | | | | | | | |
| R030 | | | | | | | | | | | | | | | | | |
| R031 | | | | | | | | | | | | | | | | | |
| R032 | | | | | | | | | | | | | | | | | |
| R033 | | | | | | | | | | | | | | | | | |
| R034 | | | | | | | | | | | | | | | | | |
| R035 | | | | | | | | | | | | | | | | | |
| R036 | | | | | | | | | | | | | | | | | |
| R037 | | | | | | | | | | | | | | | | | |
| R038 | | | | | | | | | | | | | | | | | |
| R039 | | | | | | | | | | | | | | | | | |
| R040 | | | | | | | | | | | | | | | | | |
| R041 | | | | | | | | | | | | | | | | | |
| R042 | | | | | | | | | | | | | | | | | |
| R043 | | | | | | | | | | | | | | | | | |
| R044 | | | | | | | | | | | | | | | | | |
| R045 | | | | | | | | | | | | | | | | | |
| R046 | | | | | | | | | | | | | | | | | |
| R047 | | | | | | | | | | | | | | | | | |
| R048 | | | | | | | | | | | | | | | | | |
| R049 | | | | | | | | | | | | | | | | | |
| R050 | | | | | | | | | | | | | | | | | |
| R051 | | | | | | | | | | | | | | | | | |
| R052 | | | | | | | | | | | | | | | | | |
| R053 | | | | | | | | | | | | | | | | | |
| R054 | | | | | | | | | | | | | | | | | |
| R055 | | | | | | | | | | | | | | | | | |
| R056 | | | | | | | | | | | | | | | | | |
| R057 | | | | | | | | | | | | | | | | | |
| R058 | | | | | | | | | | | | | | | | | |
| R059 | | | | | | | | | | | | | | | | | |
| R060 | | | | | | | | | | | | | | | | | |
| R061 | | | | | | | | | | | | | | | | | |
| R062 | | | | | | | | | | | | | | | | | |
| R063 | | | | | | | | | | | | | | | | | |
| R064 | | | | | | | | | | | | | | | | | |
| R065 | | | | | | | | | | | | | | | | | |
| R066 | | | | | | | | | | | | | | | | | |
| R067 | | | | | | | | | | | | | | | | | |
| R068 | | | | | | | | | | | | | | | | | |
| R069 | | | | | | | | | | | | | | | | | |
| R070 | | | | | | | | | | | | | | | | | |
| R071 | | | | | | | | | | | | | | | | | |
| R072 | | | | | | | | | | | | | | | | | |
| R073 | | | | | | | | | | | | | | | | | |
| R074 | | | | | | | | | | | | | | | | | |
| R075 | | | | | | | | | | | | | | | | | |
| R076 | | | | | | | | | | | | | | | | | |
| R077 | | | | | | | | | | | | | | | | | |
| R078 | | | | | | | | | | | | | | | | | |
| R079 | | | | | | | | | | | | | | | | | |
| R080 | | | | | | | | | | | | | | | | | |
| R081 | | | | | | | | | | | | | | | | | |
| R082 | | | | | | | | | | | | | | | | | |
| R083 | | | | | | | | | | | | | | | | | |
| R084 | | | | | | | | | | | | | | | | | |
| R085 | | | | | | | | | | | | | | | | | |
| R086 | | | | | | | | | | | | | | | | | |
| R087 | | | | | | | | | | | | | | | | | |
| R088 | | | | | | | | | | | | | | | | | |
| R089 | | | | | | | | | | | | | | | | | |
| R090 | | | | | | | | | | | | | | | | | |
| R091 | | | | | | | | | | | | | | | | | |
| R092 | | | | | | | | | | | | | | | | | |
| R093 | | | | | | | | | | | | | | | | | |
| R094 | | | | | | | | | | | | | | | | | |
| R095 | | | | | | | | | | | | | | | | | |
| R096 | | | | | | | | | | | | | | | | | |
| R097 | | | | | | | | | | | | | | | | | |
| R098 | | | | | | | | | | | | | | | | | |
| R099 | | | | | | | | | | | | | | | | | |
| R100 | | | | | | | | | | | | | | | | | |

Report: S.23.01.j
 Reporting entity: AFA_GROUP
 Due date: 31.12.2017
 Cluster: RAP_Annual_2017_RSR_20180227
 Report exported on: 05.04.2018 16:25:47

Kapitalbas

Primärkapital före avdrag för ägarintressen i andra finansiella sektorer

| | Totalt C0010 | Nivå 1 – utan begränsningar C0020 | Nivå 1 – begränsad C0030 | Nivå 2 C0040 | Nivå 3 C0050 |
|--|-----------------|---|-----------------------------|-----------------|-----------------|
| R0010 Stamaktiekapital (egna aktier brutto) | 8 000,00 | 8 000,00 | | | |
| R0020 infordrade ? men inte betalda i stamaktiekapital på gruppnivå | | | | | |
| R0030 Överkursfond relaterad till stamaktiekapital | | | | | |
| R0040 Garantikapital, medlemsavgifter eller motsvarande primärkapitalpost för ömsesidiga och liknande företag | | | | | |
| R0050 Eftersjällda medlemskonton | | | | | |
| R0060 Icke tillgängliga efterställda medlemskonton på gruppnivå | | | | | |
| R0070 Överskottsmedel | 947 142,96 | 947 142,96 | | | |
| R0080 Icke tillgängliga överskottsmedel på gruppnivå | | | | | |
| R0090 Preferensaktier | | | | | |
| R0100 Icke tillgängliga preferensaktier på gruppnivå | | | | | |
| R0110 Överkursfond relaterad till preferensaktier | | | | | |
| R0120 Icke tillgänglig överkursfond relaterad till preferensaktier på gruppnivå | | | | | |
| R0130 Avstämningsreserv | 94 623 531,29 | 94 623 531,29 | | | |
| R0140 Efterställda skulder | | | | | |
| R0150 Icke tillgängliga efterställda skulder på gruppnivå | | | | | |
| R0160 Ett belopp som är lika med värdet av uppskjutna skattefordringar netto | | | | | |
| R0170 Beloppet som är lika med värdet av uppskjutna skattefordringar netto icke tillgängligt på gruppnivå | | | | | |
| R0180 Andra poster som godkänns av tillsynsmyndigheten som primärkapital som inte specificeras ovan | | | | | |
| R0190 Icke tillgängliga kapitalbasposter som hänförs till andra kapitalbasposter som godkänns av tillsynsmyndigheten | | | | | |
| R0200 Minoritetsintressen (om inte redovisade som del av en specifik kapitalbaspost) | | | | | |
| R0210 Icke tillgängliga minoritetsintressen på gruppnivå | | | | | |

Kapitalbas från den finansiella redovisningen som inte ska ingå i avstämningsreserven och inte uppfyller kriterierna för att klassificeras som kapitalbas enligt Solvens II

| | | | | | |
|---|--|--|--|--|--|
| R0220 Kapitalbas från den finansiella redovisningen som inte ska ingå i avstämningsreserven och inte uppfyller kriterierna för att klassificeras som kapitalbas enligt Solvens II | | | | | |
|---|--|--|--|--|--|

Avdrag

| | | | | | |
|--|--|--|--|--|--|
| R0230 Avdrag för ägarintressen i andra finansiella företag, inbegripet icke reglerade företag som bedriver finansiell verksamhet | | | | | |
| R0240 varav avdrag enligt artikel 228 i direktiv 2009/138/EG | | | | | |
| R0250 Avdrag för ägarintressen där tillgång till növändiga data saknas (artikel 229) | | | | | |
| R0260 Avdrag för ägarintressen som inbegrips genom sammanlaggnings och avräkning när en kombination av metoder används | | | | | |
| R0270 Sammanlagda icke tillgängliga kapitalbasposter | | | | | |
| R0280 Totala avdrag | | | | | |

| | | | | |
|--------------|--|---------------|---------------|--|
| R0290 | Totalt primärkapital efter avdrag | 95 578 674,24 | 95 578 674,24 | |
| | Tilläggskapital | | | |
| R0300 | Obetalt och ej infordrat garantikapital inlösningsbart på begäran | | | |
| R0310 | Obetalt och ej infordrat garantikapital, obetalda och ej infordrade medlemsavgifter eller motsvarande primärkapitalpost för ömsesidiga och liknande företag, som kan inlösas på begäran | | | |
| R0320 | Obetalda och ej infordrade preferensaktier inlösningsbara på begäran | | | |
| R0330 | Ett rättsligt bindande åtagande att på begäran teckna och betala för efterställda skulder | | | |
| R0340 | Bankkreditiv och garantier enligt artikel 96.2 i direktiv 2009/138/EG | | | |
| R0350 | Andra bankkreditiv och garantier än enligt artikel 96.2 i direktiv 2009/138/EG | | | |
| R0360 | Framtida fodran av ytterligare bidrag från medlemmar enligt artikel 96.3 första stycket i direktiv 2009/138/EG | | | |
| R0370 | Framtida fodran av ytterligare bidrag från medlemmar – andra än enligt artikel 96.3 första stycket i direktiv 2009/138/EG | | | |
| R0380 | Icke tillgängligt tilläggskapital på gruppnivå | | | |
| R0390 | Annat tilläggskapital | | | |
| R0400 | Sammanlagt tilläggskapital | | | |
| R0410 | Eget kapital för andra finansiella sektorer | | | |
| R0420 | Credit institutions, investment firms, financial institutions, alternative investment fund manager, financial institutions | | | |
| R0430 | Tjänstepensionsinstitut | | | |
| R0440 | Icke-reglerade företag som bedriver finansiell verksamhet | | | |
| R0450 | Sammanlagda kapitalposter i andra finansiella sektorer | | | |
| R0460 | Kapitalposter när sammanläggning och avräkning används, enskilt eller i kombination med metod 1 | | | |
| | Aggregerade kapitalposter genom sammanläggning och avräkning och kombination av metoder | | | |
| | Aggregerade kapitalposter genom sammanläggning och avräkning exklusive interna transaktioner inom grupp | | | |
| R0520 | Total tillgänglig kapitalbas för att täcka det konsoliderade minimisolvenskapitalkravet på gruppnivå (exklusive kapitalbas från andra finansiella sektorer och från företag som inbegrips via sammanläggning och avräkning) | 95 578 674,24 | 95 578 674,24 | |
| R0530 | Total tillgänglig kapitalbas för att täcka det konsoliderade minimisolvenskapitalkravet på gruppnivå | 95 578 674,24 | 95 578 674,24 | |
| R0560 | Total medräkningsbar kapitalbas för att täcka det konsoliderade minimisolvenskapitalkravet på gruppnivå (med undantag för kapitalbasen från andra finansiella sektorer och företag som inbegrips via sammanläggning och avräkning) | 95 578 674,24 | 95 578 674,24 | |
| R0570 | Total medräkningsbar kapitalbas för att täcka minsta solvenskapitalkravet på gruppnivå | 95 578 674,24 | 95 578 674,24 | |
| R0610 | Minsta konsoliderade solvenskapitalkravet på gruppnivå | 11 236 625,00 | | |
| R0650 | Medräkningsbar kapitalbas i förhållande till minsta konsoliderade solvenskapitalkrav på gruppnivå | 8,51 | | |
| R0660 | Total kapitalbas för att täcka solvenskapitalkravet på gruppnivå (inklusive kapitalbasen från andra finansiella sektorer och företag som inbegrips via sammanläggning och avräkning) | 95 578 674,24 | 95 578 674,24 | |
| R0680 | Solvenskapitalkrav på gruppnivå | 42 188 034,51 | | |
| R0690 | Ratio of Eligible own funds to group SCR including other financial sectors and the undertakings included via D&A | 2,27 | | |

Report:

Reporting entity:

Due date:

Cluster:

Report exported on:

S.23.01.j

AFA_GROUP

31.12.2017

RAP_Annual_2017_RSR_20180227

05.04.2018 16:25:47

Avstämningsreserv

Belopp med vilket tillgångar överskrider skulder

Egna aktier (som innehas direkt och indirekt)

Förutsebarautdelningar, utskiftningar och avgifter

Andra primärkapitalposter

Justering för kapitalbasposter med begränsningar med avseende på matchningsjusteringsportföljer och separata fonder

Övrig icke tillgänglig kapitalbas

Avstämningsreserv före avdrag för ägarintressen i andra finansiella sektorer

Förväntade vinster

Förväntade vinster som ingår i framtida premier – livförsäkringsverksamhet

Expected profits included in future premiums (EPIFP) - Non- life business

Total EPIFP

| | C0060 |
|--------------|----------------|
| R0700 | 103 870 261,33 |
| R0710 | |
| R0720 | |
| R0730 | 955 142,96 |
| R0740 | |
| R0750 | 8 291 587,08 |
| R0760 | 94 623 531,29 |
| R0770 | |
| R0780 | |
| R0790 | |

Report: S.25.01.j
Reporting entity: AFA_GROUP
Due date: 31.12.2017
Cluster: RAP_Annual_2017_RSR_20180227
Report exported on: 05.04.2018 16:25:45

Solvenskapitalkrav – för grupper som omfattas av standardformeln

| | Solvenskapitalkrav brutto | Företagspecifika parametrar | Förenklingar |
|-----------------------------------|----------------------------|-----------------------------|---|
| | C0110 | C0090 | C0120 |
| Marknadsrisk | R0010 43 891 970,20 | | |
| Motpartsrisk | R0020 1 275 526,31 | | |
| Teckningsrisk för livförsäkring | R0030 529 296,30 | None | 11 - Life underwriting risk / life catastrophe risk |
| Teckningsrisk för sjukförsäkring | R0040 11 103 291,53 | None | |
| Teckningsrisk för skadeförsäkring | R0050 1 448 442,59 | None | |
| Diversifiering | R0060 -9 452 350,37 | | |
| Immateriell tillgångsrisk | R0070 | | |
| Primärt solvenskapitalkrav | R0100 48 796 176,56 | | |

Report:

Reporting entity:

Due date:

Cluster:

Report exported on:

S.25.01.j

AFA_GROUP

31.12.2017

RAP_Annual_2017_RSR_20180227

05.04.2018 16:25:46

Beräkning av solvenskapitalkrav

Operativ risk

Förlusttäckningskapacitet i försäkringstekniska avsättningar

Förlusttäckningskapacitet i uppskjutna skatter

Kapitalkrav för verksamhet som drivs i enlighet med art. 4 i direktiv 2003/41/EG

Solvenskapitalkrav exklusive kapitaltillägg

Kapitaltillägg redan infört

Solvenskapitalkrav

Övrig information om solvenskapitalkrav

Kapitalkrav för undergruppen för durationsbaserad aktiekursrisk

Totalt belopp för teoretiska solvenskapitalkrav för återstående del

Totalt belopp för teoretiskt solvenskapitalkrav för separata fonder

Totalt belopp för teoretiska solvenskapitalkrav för matchningsjusteringsportföljer

Diversifieringseffekter till följd av aggregering av nSCR separata fonder för artikel 304

Minsta konsoliderade solvenskapitalkravet på gruppnivå

Information om andra enheter

Kapitalkrav för andra finanssektorer (kapitalkrav som inte rör försäkring)

| | C0100 |
|-------|---------------|
| R0130 | 1 093 067,10 |
| R0140 | |
| R0150 | -7 701 209,14 |
| R0160 | |
| R0200 | 42 188 034,51 |
| R0210 | |
| R0220 | 42 188 034,51 |
| R0400 | |
| R0410 | |
| R0420 | |
| R0430 | |
| R0440 | |
| R0470 | 11 236 625,00 |
| R0500 | |

Kapitalkrav för andra finanssektorer (kapitalkrav som inte rör försäkring) – kreditinstitut, värdepappersföretag och finansinstitut, alternativa investeringsfonder, förvaltningsbolag för fondföretag

R0510

| |
|--|
| |
|--|

Kapitalkrav för andra finanssektorer (kapitalkrav som inte rör försäkring) – tjänstepensionsinstitut

R0520

| |
|--|
| |
|--|

Kapitalkrav för andra finanssektorer (kapitalkrav som inte rör försäkring) – kapitalkrav för icke-reglerade företag som bedriver finansiell verksamhet

R0530

| |
|--|
| |
|--|

Kapitalkrav för icke-kontrollerade innehav

R0540

| |
|--|
| |
|--|

Kapitalkrav för övriga företag

R0550

| |
|--|
| |
|--|

Totalt solvenskapitalkrav

Solvenskapitalkrav för företag som ingår via D och A

R0560

| |
|--|
| |
|--|

Solvenskapitalkrav

R0570

| |
|---------------|
| |
| 42 188 034,51 |

Företag som omfattas av gruppen

| Land | Identifikationskod och typ av kod för företaget | Företagets juridiska namn | Typ av företag | Juridisk form | Kategori (omsesidigt/ömsesidigt) | Tillsynsorgan | Kriterier för inflytande | | | | | | Inbegräpnade inom ramar för grupplösning | Datum för beslut om art. 214 tillämpas | Beräkning av sakens på gruppkvä |
|-------------|---|--|-------------------------------------|-----------------------------|----------------------------------|----------------------------|-----------------------------------|--|------------------|-----------------------------|--|----------|--|--|--|
| | | | | | | | % kapitalandelen i kapitalandelen | % som används för att upprätta sammanställt % rösträtt redovisning | Övriga kriterier | Nivå av inflytande | Proportional andel som används för beräkning av grupparens | JAN/EJ | | | |
| | | | | | | | C0180 | C0190 | C0200 | C0210 | C0220 | C0230 | C0240 | C0250 | C0260 |
| (SE) Sweden | LEI:493001V4103R8SNA772 | AFJA Tygfärdörsäkringsaktiebolag | (2) Non life insurance underwriting | Försäkringsaktiebolag | (2) Non-mutual | Finansinspektionen Sverige | 0.000000 | 0.000000 | 0.000000 | | (1) Dominant | 0.000000 | (1) Included in the scope | | (2) Method 1: Proportional consolidation |
| (SE) Sweden | LEI:493001V4X11N9RZ2XW98 | AFJA Sjukvårskompagnibolag | (2) Non life insurance underwriting | Försäkringsaktiebolag | (2) Non-mutual | Finansinspektionen Sverige | 0.000000 | 0.000000 | 0.000000 | | (1) Dominant | 0.000000 | (1) Included in the scope | | (1) Method 1: Full consolidation |
| (SE) Sweden | LEI:493001V4X11N9RZ2XW98 | AFJA Sjukvårskompagnibolag | (4) Composite underwriting | Försäkringsaktiebolag | (1) Mutual | Finansinspektionen Sverige | 0.000000 | 0.000000 | 0.000000 | Centralised risk management | (1) Dominant | 0.000000 | (1) Included in the scope | | (1) Method 1: Full consolidation |
| (SE) Sweden | SC:4569239-0477 | Faigighets AB Roddun | (99) Other | Ömsesidiga försäkringsbolag | (99) Other | Finansinspektionen Sverige | 0.010000 | 0.010000 | 0.010000 | | (1) Dominant | 0.010000 | (1) Included in the scope | | (1) Method 1: Full consolidation |
| (SE) Sweden | SC:4569245-2587 | Västra Stålhäus AB | (99) Other | | (99) Other | | 0.010000 | 0.010000 | 0.010000 | | (1) Dominant | 0.010000 | (1) Included in the scope | | (1) Method 1: Full consolidation |
| (SE) Sweden | SC:456920-0325 | Tarettab Faigighets AB | (99) Other | | (99) Other | | 0.010000 | 0.010000 | 0.010000 | | (1) Dominant | 0.010000 | (1) Included in the scope | | (1) Method 1: Full consolidation |
| (SE) Sweden | SC:456927-4643 | Faigighets AB Mikoleven | (99) Other | | (99) Other | | 0.010000 | 0.010000 | 0.010000 | | (1) Dominant | 0.010000 | (1) Included in the scope | | (1) Method 1: Full consolidation |
| (SE) Sweden | SC:456927-7264 | Faigighets AB Lövbjörnsberg 3 | (99) Other | | (99) Other | | 0.010000 | 0.010000 | 0.010000 | | (1) Dominant | 0.010000 | (1) Included in the scope | | (1) Method 1: Full consolidation |
| (SE) Sweden | SC:456949-7557 | Faigighets AB Krall | (99) Other | | (99) Other | | 0.010000 | 0.010000 | 0.010000 | | (1) Dominant | 0.010000 | (1) Included in the scope | | (1) Method 1: Full consolidation |
| (SE) Sweden | SC:456950-6938 | AF-T Private Equity AB | (99) Other | | (99) Other | | 0.010000 | 0.010000 | 0.010000 | | (1) Dominant | 0.010000 | (1) Included in the scope | | (1) Method 1: Full consolidation |
| (SE) Sweden | SC:456950-6946 | AF-S Private Equity AB | (99) Other | | (99) Other | | 0.010000 | 0.010000 | 0.010000 | | (1) Dominant | 0.010000 | (1) Included in the scope | | (1) Method 1: Full consolidation |
| (SE) Sweden | SC:456951-8635 | Faigighets AB Flemingörmet | (99) Other | | (99) Other | | 0.010000 | 0.010000 | 0.010000 | | (1) Dominant | 0.010000 | (1) Included in the scope | | (1) Method 1: Full consolidation |
| (SE) Sweden | SC:456975-1638 | Faigighets AB Yakuken | (99) Other | | (99) Other | | 0.010000 | 0.010000 | 0.010000 | | (1) Dominant | 0.010000 | (1) Included in the scope | | (1) Method 1: Full consolidation |
| (SE) Sweden | SC:456967-9002 | Faigighets AB Kollgrönsagan | (99) Other | | (99) Other | | 0.010000 | 0.010000 | 0.010000 | | (1) Dominant | 0.010000 | (1) Included in the scope | | (1) Method 1: Full consolidation |
| (SE) Sweden | SC:456932-9476 | Kranbegränsat Invest AB | (99) Other | | (99) Other | | 0.010000 | 0.010000 | 0.010000 | | (1) Dominant | 0.010000 | (1) Included in the scope | | (1) Method 1: Full consolidation |
| (SE) Sweden | SC:456700-1580 | Faigighets AB Trekanten | (99) Other | | (99) Other | | 0.010000 | 0.010000 | 0.010000 | | (1) Dominant | 0.010000 | (1) Included in the scope | | (1) Method 1: Full consolidation |
| (SE) Sweden | SC:456703-3187 | Faigighets AB Laboranten | (99) Other | | (99) Other | | 0.010000 | 0.010000 | 0.010000 | | (1) Dominant | 0.010000 | (1) Included in the scope | | (1) Method 1: Full consolidation |
| (SE) Sweden | SC:456724-6690 | Faigighets AB Trekanten | (99) Other | | (99) Other | | 0.010000 | 0.010000 | 0.010000 | | (1) Dominant | 0.010000 | (1) Included in the scope | | (1) Method 1: Full consolidation |
| (SE) Sweden | SC:456946-8673 | Faigighets AB Kvantåtgärd | (99) Other | | (99) Other | | 0.010000 | 0.010000 | 0.010000 | | (1) Dominant | 0.010000 | (1) Included in the scope | | (1) Method 1: Full consolidation |
| (SE) Sweden | SC:456703-9440 | Faigighets AB Östra Kungshälsösporthen | (99) Other | | (99) Other | | 0.010000 | 0.010000 | 0.010000 | | (1) Dominant | 0.010000 | (1) Included in the scope | | (1) Method 1: Full consolidation |
| (SE) Sweden | SC:456763-8488 | Faigighets AB Förljunngrän 1 | (99) Other | | (99) Other | | 0.010000 | 0.010000 | 0.010000 | | (1) Dominant | 0.010000 | (1) Included in the scope | | (1) Method 1: Full consolidation |
| (SE) Sweden | SC:456766-4023 | Faigighets AB Sockelbotten | (99) Other | | (99) Other | | 0.010000 | 0.010000 | 0.010000 | | (1) Dominant | 0.010000 | (1) Included in the scope | | (1) Method 1: Full consolidation |
| (SE) Sweden | SC:456920-3007 | Gronostaf AB | (99) Other | | (99) Other | | 0.009500 | 0.009500 | 0.009500 | (2) Significant | (2) Significant | 0.009500 | (1) Included in the scope | | (3) Method 1: Adjusted equity method |
| (SE) Sweden | SC:456926-1424 | Faigighets AB Vaghalarn 15 | (99) Other | | (99) Other | | 0.010000 | 0.010000 | 0.010000 | | (1) Dominant | 0.010000 | (1) Included in the scope | | (1) Method 1: Full consolidation |
| (SE) Sweden | SC:456932-2587 | Faigighets AB Høllstornet | (99) Other | | (99) Other | | 0.010000 | 0.010000 | 0.010000 | | (1) Dominant | 0.010000 | (1) Included in the scope | | (1) Method 1: Full consolidation |
| (SE) Sweden | SC:456962-8687 | Faigighets AB Faburshöven | (99) Other | | (99) Other | | 0.010000 | 0.010000 | 0.010000 | | (1) Dominant | 0.010000 | (1) Included in the scope | | (1) Method 1: Full consolidation |
| (SE) Sweden | SC:456983-0352 | Faigighets AB Lingvöhen | (99) Other | | (99) Other | | 0.010000 | 0.010000 | 0.010000 | | (1) Dominant | 0.010000 | (1) Included in the scope | | (1) Method 1: Full consolidation |
| (SE) Sweden | SC:456988-4744 | Faigighets AB Hårdvallen | (99) Other | | (99) Other | | 0.010000 | 0.010000 | 0.010000 | | (1) Dominant | 0.010000 | (1) Included in the scope | | (1) Method 1: Full consolidation |
| (SE) Sweden | SC:456986-6122 | Faigighets AB Sabbath | (99) Other | | (99) Other | | 0.010000 | 0.010000 | 0.010000 | | (1) Dominant | 0.010000 | (1) Included in the scope | | (1) Method 1: Full consolidation |

Report: S.02.01.e
 Reporting entity: AFA_S
 Due date: 31.12.2017
 Cluster: RAP_Annual_2017_RSR_20180227
 Report exported on: 05.04.2018 16:26:15

Balansräkning

| | | Solvens II - värde |
|--|--|--------------------|
| | | C0010 |
| Tillgångar | | |
| Goodwill | | |
| Förutbetalda anskaffningskostnader | | |
| Immateriella tillgångar | | |
| Uppskjutna skattefordringar | | |
| Överskott av pensionsförmåner | | |
| Materiella anläggningstillgångar som innehas för eget bruk | | 1 411 521,15 |
| Placeringstillgångar (andra än tillgångar som innehas för index- och fondförsäkringsavtal) | | 148 620 609,72 |
| Fastighet (annat än för eget bruk) | | 9 091 000,00 |
| Innehav i anknutna företag, inklusive intressebolag | | 10 246 422,29 |
| Aktier | | 41 564 293,27 |
| Aktier – börsnoterade | | 41 564 293,27 |
| Aktier – icke börsnoterade | | 0,00 |
| Obligationer | | 65 237 620,42 |
| Statsobligationer | | 29 533 716,16 |
| Företagsobligationer | | 35 703 904,25 |
| Strukturerade produkter | | |
| Värdepapperiserade lån och lån med ställda säkerheter | | |
| Investeringsfonder | | 22 191 988,98 |
| Derivat | | 289 284,77 |

| | |
|-------|----------------|
| R0200 | |
| R0210 | 0,00 |
| R0220 | |
| R0230 | 14 153 599,63 |
| R0240 | |
| R0250 | |
| R0260 | 14 153 599,63 |
| R0270 | |
| R0280 | |
| R0290 | |
| R0300 | |
| R0310 | |
| R0320 | |
| R0330 | |
| R0340 | |
| R0350 | |
| R0360 | 4 239,52 |
| R0370 | |
| R0380 | 529 423,06 |
| R0390 | |
| R0400 | |
| R0410 | 2 189 341,90 |
| R0420 | 146 971,10 |
| R0500 | 167 055 706,07 |

| | |
|---------------------------|---------------|
| Solvens II - värde | |
| | C0010 |
| R0510 | 22 221 207,78 |
| R0520 | 2 459 309,53 |

| | |
|--|--|
| Banktillgodohavanden som inte är likvida medel | |
| Övriga investeringar | |
| Tillgångar som innehas för index-reglerade avtal och fondförsäkringsavtal | |
| Lån och hypotekslån | |
| Lån på försäkringsbrev | |
| Lån och hypotekslån till fysiska personer | |
| Andra lån och hypotekslån | |
| Fordringar enligt återförsäkringsavtal från: | |
| Skadeförsäkring och sjukförsäkring som liknar skadeförsäkring | |
| Skadeförsäkring exklusive sjukförsäkring | |
| Sjukförsäkring som liknar skadeförsäkring | |
| Livförsäkring och sjukförsäkring som liknar livförsäkring, exklusive sjukförsäkring samt index- och fondförsäkringsavtal | |
| Sjukförsäkring som liknar livförsäkring | |
| Livförsäkring exklusive sjukförsäkring samt index- och fondförsäkringsavtal | |
| Livförsäkring med indexreglerade förmåner och fondförsäkring | |
| Depåer hos företag som avgivit återförsäkring | |
| Försäkringsfordringar och fordringar på förmedlare | |
| Återförsäkringsfordringar | |
| Fordringar (kundfordringar, inte försäkring) | |
| Egna aktier (direkt innehav) | |
| Fordringar avseende primärkapitalposter eller garantikapital som infordrats men ej inbetalats | |
| Kontanter och andra likvida medel | |
| Övriga tillgångar som inte visas någon annanstans | |
| Summa tillgångar | |
| Skulder | |
| Försäkringstekniska avsättningar – skadeförsäkring | |
| Försäkringstekniska avsättningar – skadeförsäkring (exklusive sjukförsäkring) | |

| | | |
|-------|--|---------------|
| R0530 | | |
| R0540 | | 2 007 957,22 |
| R0550 | | 451 352,31 |
| R0560 | | 19 761 898,25 |
| R0570 | | |
| R0580 | | 17 000 880,16 |
| R0590 | | 2 761 018,09 |
| R0600 | | 43 994 121,88 |
| R0610 | | 43 994 121,88 |
| R0620 | | |
| R0630 | | 43 132 360,56 |
| R0640 | | 861 761,32 |
| R0650 | | |
| R0660 | | |
| R0670 | | |
| R0680 | | |
| R0690 | | |
| R0700 | | |
| R0710 | | |
| R0720 | | |
| R0730 | | |
| R0740 | | |
| R0750 | | |
| R0760 | | 976 541,83 |
| R0770 | | |
| R0780 | | 7 073 046,73 |
| R0790 | | 435 963,28 |
| R0800 | | 7 824 895,62 |
| R0810 | | |

| | |
|--|--|
| Försäkringstekniska avsättningar beräknade som helhet | |
| Bästa skattning | |
| Riskmarginal | |
| Försäkringstekniska avsättningar – sjukförsäkring (liknande skadeförsäkring) | |
| Försäkringstekniska avsättningar beräknade som helhet | |
| Bästa skattning | |
| Riskmarginal | |
| Försäkringstekniska avsättningar – livförsäkring (exklusive indexreglerade avtal och fondförsäkringsavtal) | |
| Försäkringstekniska avsättningar – sjukförsäkring (liknande livförsäkring) | |
| Försäkringstekniska avsättningar beräknade som helhet | |
| Bästa skattning | |
| Riskmarginal | |
| Försäkringstekniska avsättningar – livförsäkring (exklusive sjukförsäkring samt indexreglerade avtal och fondförsäkringsavtal) | |
| Försäkringstekniska avsättningar beräknade som helhet | |
| Bästa skattning | |
| Riskmarginal | |
| Försäkringstekniska avsättningar – indexreglerade avtal och fondförsäkringsavtal | |
| Försäkringstekniska avsättningar beräknade som helhet | |
| Bästa skattning | |
| Riskmarginal | |
| Övriga försäkringstekniska avsättningar | |
| Eventualförluster | |
| Andra avsättningar än försäkringstekniska avsättningar | |
| Pensionsåtaganden | |
| Depåer från återförsäkrare | |
| Uppskjutna skatteskulder | |
| Derivat | |
| Skulder till kreditinstitut | |
| Andra finansiella skulder än skulder till kreditinstitut | |

Försäkringsskulder och skulder till förmedlare
 Återförsäkringsskulder
 Skulder (leverantörsskulder, inte försäkring)
 Efterställda skulder
 Efterställda skulder som inte ingår i primärkapitalet
 Efterställda skulder som ingår i primärkapitalet
 Övriga skulder som inte visas någon annanstans
Summa skulder
Belopp med vilket tillgångar överskrider skulder

| | |
|-------|---------------|
| R0820 | 160 144,46 |
| R0830 | |
| R0840 | 1 078 789,18 |
| R0850 | |
| R0860 | |
| R0870 | |
| R0880 | 204 752,89 |
| R0900 | 83 969 463,63 |
| R1000 | 83 086 242,43 |

| | | | | | |
|--|-------|---------------|---------------|--|--|
| Total tillgänglig kapitalbas för att täcka solvenskapitalkravet | R0500 | 83 086 242,43 | 83 086 242,43 | | |
| Total tillgänglig kapitalbas för att täcka minimikapitalkravet | R0510 | 83 086 242,43 | 83 086 242,43 | | |
| Total medräkningsbar kapitalbas för att täcka solvenskapitalkravet | R0540 | 83 086 242,43 | 83 086 242,43 | | |
| Total medräkningsbar kapitalbas för att täcka minimikapitalkravet | R0550 | 83 086 242,43 | 83 086 242,43 | | |
| Solvenskapitalkrav | R0580 | 34 472 727,01 | | | |
| Minimikapitalkrav | R0600 | 8 618 181,75 | | | |
| Medräkningsbar kapitalbas i förhållande till solvenskapitalkrav | R0620 | 2,410202 | | | |
| Medräkningsbar kapitalbas i förhållande till minimikapitalkrav | R0640 | 9,640809 | | | |

S.23.01.e

Report:

AFA_S

31.12.2017

RAP_Annual_2017_RSR_20180227

05.04.2018 16:26:14

Reporting entity:

Due date:

Cluster:

Report exported on:

Avstämningsreserv

Belopp med vilket tillgångar överskrider skulder

Egna aktier (som innehas direkt och indirekt)

Förtutsebara utdelningar, utskiftningar och avgifter

Andra primärkapitalposter

Justering för kapitalbasposter med begränsningar med avseende på matchningsjusteringsportföljer och separata fonder

Avstämningsreserv

Förväntade vinster

Förväntade vinster som ingår i framtida premier – livförsäkringsverksamhet

Förväntade vinster som ingår i framtida premier – skadeförsäkringsverksamhet

Total EPIFP

C0060

| | |
|--------------|---------------|
| R0700 | 83 086 242,43 |
| R0710 | |
| R0720 | |
| R0730 | 7 000,00 |
| R0740 | |
| R0760 | 83 079 242,43 |

| | |
|--------------|--|
| R0770 | |
| R0780 | |
| R0790 | |

Report: S.25.01.e
Reporting entity: AFA_S
Due date: 31.12.2017
Cluster: RAP_Annual_2017_RSR_20180227
Report exported on: 05.04.2018 16:26:12

Solvenskapitalkrav – för företag som omfattas av standardformeln

| | Solvenskapitalkrav brutto | Företagsspecifika parametrar | Förenklingar |
|-----------------------------------|-------------------------------|------------------------------|--------------|
| | C0110 | C0090 | C0120 |
| Marknadsrisk | R0010 35 950 255,97 | | |
| Motpartsrisk | R0020 1 243 212,95 | | |
| Teckningsrisk för livförsäkring | R0030 None | | |
| Teckningsrisk för sjukförsäkring | R0040 8 567 541,68 | | |
| Teckningsrisk för skadeförsäkring | R0050 1 204 774,33 | | |
| Diversifiering | R0060 -7 296 531,00 | | |
| Immateriell tillgångsrisk | R0070 | | |
| Primärt solvenskapitalkrav | R0100 39 669 253,93 | | |

Report:

S.25.01.e

Reporting entity:

AFA_S

Due date:

31.12.2017

Cluster:

RAP_Annual_2017_RSR_20180227

Report exported on:

05.04.2018 16:26:12

Beräkning av solvenskapitalkrav

Operativ risk

Förlusttäckningskapacitet i försäkringstekniska avsättningar

Förlusttäckningskapacitet i uppskjutna skatter

Kapitalkrav för verksamhet som drivs i enlighet med art. 4 i direktiv 2003/41/EG

Solvenskapitalkrav exklusive kapitaltillägg

Kapitaltillägg redan infört

Solvenskapitalkrav**Övrig information om solvenskapitalkrav**

Kapitalkrav för undergruppen för durationsbaserad aktiekursrisk

Totalt belopp för teoretiska solvenskapitalkrav för återstående del

Totalt belopp för teoretiskt solvenskapitalkrav för separata fonder

Totalt belopp för teoretiskt solvenskapitalkrav för matchningsjusteringsportföljer

Diversifieringseffekter till följd av aggregering av nSCR separata fonder för artikel 304

C0100

| | |
|--------------|---------------|
| R0130 | 764 360,74 |
| R0140 | |
| R0150 | -5 960 887,66 |
| R0160 | |
| R0200 | 34 472 727,01 |
| R0210 | |
| R0220 | 34 472 727,01 |

| | |
|--------------|--|
| R0400 | |
| R0410 | |
| R0420 | |
| R0430 | |
| R0440 | |

Report: S.28.01.e
 Reporting entity: AFA_S
 Due date: 31.12.2017
 Cluster: RAP_Annual_2017_RSR_20180227
 Report exported on: 05.04.2018 16:26:15

Minimikapitalkrav – enbart livförsäkrings- eller enbart skadeförsäkrings- eller skadeåterförsäkringsverksamhet

Linjär formelkomponent för försäkrings- och återförsäkringsförpliktelser för skadeförsäkring

C0010
 2 600 595,34

R0010

MinimikapitalkravNLSultat

| | Bästa skattning och försäkringstekniska avsättningar netto (efter återförsäkring/specialföretag) beräknade som helhet | Premieinkomst netto (efter återförsäkring) under de senaste 12 månaderna |
|-------|---|--|
| | C0020 | C0030 |
| R0020 | | |
| R0030 | 17 000 880,16 | 0,00 |
| R0040 | | |
| R0050 | | |
| R0060 | | |
| R0070 | | |
| R0080 | | |
| R0090 | | |
| R0100 | | |
| R0110 | | |
| R0120 | | |
| R0130 | 2 007 957,22 | 0,00 |
| R0140 | | |
| R0150 | | |
| R0160 | | |
| R0170 | | |

- Sjukvårdsförsäkring och proportionell återförsäkring
- Försäkring avseende inkomstskydd och proportionell återförsäkring
- Tyghetsförsäkring vid arbetsskada och proportionell återförsäkring
- Ansvarsförsäkring för motorfordon och proportionell återförsäkring
- Övrig motorfordonsförsäkring och proportionell återförsäkring
- Sjö-, luftfarts- och transportförsäkring och proportionell återförsäkring
- Försäkring mot brand och annan skada på egendom och proportionell återförsäkring
- Allmän ansvarsförsäkring och proportionell återförsäkring
- Kredit- och borgensförsäkring och proportionell återförsäkring
- Rättsskyddsförsäkring och proportionell återförsäkring
- Assistansförsäkring och proportionell återförsäkring
- Försäkring mot ekonomiska förluster av olika slag och proportionell återförsäkring
- Icke-proportionell sjukåterförsäkring
- Icke-proportionell olycksfallsåterförsäkring
- Icke-proportionell sjö-, luftfarts- och transportåterförsäkring
- Icke-proportionell egendomsåterförsäkring

Report: S.28.01.e
Reporting entity: AFA_S
Due date: 31.12.2017
Cluster: RAP_Annual_2017_RSR_20180227
Report exported on: 05.04.2018 16:26:15

Linjär formelkomponent för försäkrings- och återförsäkringsförpliktelser för livförsäkring

MinimikapitalkravL Resultat

R0200

C0040

905 779,57

| Bästa skattning och försäkringstekniska avsättningar netto (efter återförsäkring/specialföretag) beräknade som helhet | Premieinkomst netto (efter återförsäkring) under de senaste 12 månaderna |
|---|--|
| C0050 | C0060 |
| R0210 | |
| R0220 | |
| R0230 | |
| R0240 | 43 132 360,56 |
| R0250 | |

Förpliktelser med rätt till andel i överskott – garanterade förmåner
 Förpliktelser med rätt till andel i överskott – diskretionära förmåner
 Försäkringsförpliktelser med indexreglerade förmåner och fondförsäkring
 Annan liv(åter)försäkrings- och sjuk(åter)försäkringsförpliktelser
 Sammanlagd risksumma för alla liv(åter)försäkringsförpliktelser

Report: S.28.01.e

Reporting entity: AFA_S

Due date: 31.12.2017

Cluster: RAP_Annual_2017_RSR_20180227

Report exported on: 05.04.2018 16:26:15

Övergripande beräkning av minimikapitalkrav

Linjärt minimikapitalkrav

Solvenskapitalkrav

Högsta minimikapitalkrav

Lägsta minimikapitalkrav

Kombinerat minimikapitalkrav

Tröskelvärde för minimikapitalkrav

Minimikapitalkrav

| | |
|--------------|---------------|
| R0300 | C0070 |
| | 3 506 374,91 |
| R0310 | 34 472 727,01 |
| R0320 | 15 512 727,15 |
| R0330 | 8 618 181,75 |
| R0340 | 8 618 181,75 |
| R0350 | 24 353,75 |
| R0400 | 8 618 181,75 |

S.02.01.e

Report:

AFA_T

31.12.2017

Reporting entity:

RAP_Annual_2017_RSR_20180227

05.04.2018 16:27:41

Due date:

Cluster:

Report exported on:

Balansräkning

Tillgångar

Goodwill

Förutbetalda anskaffningskostnader

Immateriella tillgångar

Uppskjutna skattefordringar

Överskott av pensionsförmåner

Materiella anläggningstillgångar som innehas för eget bruk

Placeringstillgångar (andra än tillgångar som innehas för index- och fondförsäkringsavtal)

Fastighet (annat än för eget bruk)

Innehav i anknutna företag, inklusive intressebolag

Aktier

Aktier – börsnoterade

Aktier – icke börsnoterade

Obligationer

Statsobligationer

| | Solvens II - värde |
|-------|--------------------|
| R0010 | C0010 |
| R0020 | |
| R0030 | |
| R0040 | |
| R0050 | |
| R0060 | |
| R0070 | 34 256 574,30 |
| R0080 | 3 430 000,00 |
| R0090 | 742 976,58 |
| R0100 | 9 295 035,21 |
| R0110 | 9 295 035,21 |
| R0120 | 0,00 |
| R0130 | 16 403 353,15 |
| R0140 | 7 185 967,36 |

| | | |
|--|-------|--------------|
| Företagsobligationer | R0150 | 9 217 385,78 |
| Strukturerade produkter | R0160 | |
| Värdepapperiserade lån och lån med ställda säkerheter | R0170 | |
| Investeringsfonder | R0180 | 4 318 830,45 |
| Derivat | R0190 | 66 378,91 |
| Banktillgodohavanden som inte är likvida medel | R0200 | |
| Övriga investeringar | R0210 | 0,00 |
| Tillgångar som innehas för index-reglerade avtal och fondförsäkringsavtal | R0220 | |
| Lån och hypotekslån | R0230 | 2 592 625,04 |
| Lån på försäkringsbrev | R0240 | |
| Lån och hypotekslån till fysiska personer | R0250 | |
| Andra lån och hypotekslån | R0260 | 2 592 625,04 |
| Fordringar enligt återförsäkringsavtal från: | R0270 | |
| Skadeförsäkring och sjukförsäkring som liknar skadeförsäkring | R0280 | |
| Skadeförsäkring exklusive sjukförsäkring | R0290 | |
| Sjukförsäkring som liknar skadeförsäkring | R0300 | |
| Livförsäkring och sjukförsäkring som liknar livförsäkring, exklusive sjukförsäkring samt index- och fondförsäkringsavtal | R0310 | |
| Sjukförsäkring som liknar livförsäkring | R0320 | |
| Livförsäkring exklusive sjukförsäkring samt index- och fondförsäkringsavtal | R0330 | |
| Livförsäkring med indexreglerade förmåner och fondförsäkring | R0340 | |
| Depåer hos företag som avgivit återförsäkring | R0350 | |
| Försäkringsfordringar och fordringar på förmedlare | R0360 | 6 082,34 |
| Återförsäkringsfordringar | R0370 | |
| Fordringar (kundfordringar, inte försäkring) | R0380 | 44 848,07 |
| Egna aktier (direkt innehav) | R0390 | |

Fordringar avseende primärkapitalposter eller garantikapital som infordrats men ej inbetalats

Kontanter och andra likvida medel

Övriga tillgångar som inte visas någon annanstans

Summa tillgångar

| | |
|--------------|---------------|
| R0400 | |
| R0410 | 390 475,90 |
| R0420 | 27 411,19 |
| R0500 | 37 318 016,85 |

Skulder

Försäkringstekniska avsättningar – skadeförsäkring

Försäkringstekniska avsättningar – skadeförsäkring (exklusive sjukförsäkring)

Försäkringstekniska avsättningar beräknade som helhet

Bästa skattning

Riskmarginal

Försäkringstekniska avsättningar – sjukförsäkring (liknande skadeförsäkring)

Försäkringstekniska avsättningar beräknade som helhet

Bästa skattning

Riskmarginal

Försäkringstekniska avsättningar – livförsäkring (exklusive indexreglerade avtal och fondförsäkringsavtal)

Försäkringstekniska avsättningar – sjukförsäkring (liknande livförsäkring)

Försäkringstekniska avsättningar beräknade som helhet

Bästa skattning

Riskmarginal

Försäkringstekniska avsättningar – livförsäkring (exklusive sjukförsäkring samt indexreglerade avtal och fondförsäkringsavtal)

Försäkringstekniska avsättningar beräknade som helhet

Bästa skattning

Riskmarginal

| Solvens II - värde | |
|--------------------|---------------|
| C0010 | |
| R0510 | 10 918 993,10 |
| R0520 | |
| R0530 | |
| R0540 | |
| R0550 | |
| R0560 | 10 918 993,10 |
| R0570 | |
| R0580 | 9 354 145,70 |
| R0590 | 1 564 847,40 |
| R0600 | 9 199 197,55 |
| R0610 | 9 199 197,55 |
| R0620 | |
| R0630 | 8 718 095,03 |
| R0640 | 481 102,52 |
| R0650 | |
| R0660 | |
| R0670 | |
| R0680 | |

Försäringstekniska avsättningar – indexreglerade avtal och fondförsäkringsavtal

Försäringstekniska avsättningar beräknade som helhet

Bästa skattning

Riskmarginal

Övriga försäringstekniska avsättningar

Eventualförpliktelser

Andra avsättningar än försäringstekniska avsättningar

Pensionsåtaganden

Depåer från återförsäkrare

Uppskjutna skatteskulder

Derivat

Skulder till kreditinstitut

Andra finansiella skulder än skulder till kreditinstitut

Försäringsskulder och skulder till förmedlare

Återförsäringsskulder

Skulder (leverantörsskulder, inte försäkring)

Efterställda skulder

Efterställda skulder som inte ingår i primärkapitalet

Efterställda skulder som ingår i primärkapitalet

Övriga skulder som inte visas någon annanstans

Summa skulder

Belopp med vilket tillgångar överskrider skulder

| | |
|-------|---------------|
| R0690 | |
| R0700 | |
| R0710 | |
| R0720 | |
| R0730 | |
| R0740 | |
| R0750 | |
| R0760 | |
| R0770 | |
| R0780 | 598 613,29 |
| R0790 | 99 760,60 |
| R0800 | 1 973 991,81 |
| R0810 | |
| R0820 | 32 321,22 |
| R0830 | |
| R0840 | 198 424,31 |
| R0850 | |
| R0860 | |
| R0870 | |
| R0880 | 40 550,06 |
| R0900 | 23 061 851,94 |
| R1000 | 14 256 164,91 |

Report: S.05.01.e
 Reporting entity: AFA_T
 Due date: 31.12.2017
 Cluster: RAP Annual 2017_RSR_20180227
 Report exported on: 05.04.2018 16:27:39

Premier, ersättningar och kostnader per affärsgrupp

| | Affärsgrupp för livförsäkringsföretag | | | | | Livförsäkringsföretag | | | Totalt |
|----------------|---------------------------------------|------------------------------------|---------------------|---|---|--|---------------|-------|------------|
| | C0210 | C0220 | C0230 | C0240 | C0250 | C0260 | C0270 | C0280 | |
| Sjukförsäkring | Försäkring med rätt till överskott | Fondförsäkring och indexförsäkring | Annan livförsäkring | Skadebärförte till följd av skadeförsäkring som omfattas från sjukförsäkringsavgiften | Livränter som härrör från skadeförsäkringsavgift och som omfattas av sjukförsäkringsföretags sjukförsäkringsföretag | Sjukförsäkring mottagen återförsäkring | Livförsäkring | | |
| R1410 | | | | | | | | | |
| R1420 | | | | | | | | | |
| R1500 | | | | | | | | | |
| R1510 | | | | | | | | | |
| R1520 | | | | | | | | | |
| R1600 | | | | | | | | | |
| R1610 | | | | | 430 180,43 | | | | 430 180,43 |
| R1620 | | | | | | | | | |
| R1700 | | | | | 430 180,43 | | | | 430 180,43 |
| R1710 | | | | | | | | | |
| R1720 | | | | | | | | | |
| R1800 | | | | | | | | | |
| R1900 | | | | | | | | | 82 538,67 |
| R2500 | | | | | | | | | 82 538,67 |
| R2600 | | | | | | | | | 82 538,67 |

Premieinkomst

Brutto
 Återförsäkrades andel
 Netto

Inlämnade premier

Brutto
 Återförsäkrades andel
 Netto

Inträffade skadekostnader

Brutto
 Återförsäkrades andel
 Netto

Ändringar inom övriga avsättningar

Brutto
 Återförsäkrades andel
 Netto

Uppkomna kostnader

Övriga kostnader
 Totala kostnader

Förskingryskeskiska avdelningar, s kade försking

| Förskingryskeskiska avdelningar, s kade försking | Direkt försking och motparten proportionell försking | | | | | | | | | | Beräknad indirekt försking | | Totalt skattdelar förskingryskeskiska avdelningar, s kade försking | | | | |
|--|--|--|--|--|--|--|--|--|--|--|--|--|--|--|------|------|------|
| | Förskingryskeskiska avdelningar, s kade försking | Förskingryskeskiska avdelningar, s kade försking | Förskingryskeskiska avdelningar, s kade försking | Förskingryskeskiska avdelningar, s kade försking | Förskingryskeskiska avdelningar, s kade försking | Förskingryskeskiska avdelningar, s kade försking | Förskingryskeskiska avdelningar, s kade försking | Förskingryskeskiska avdelningar, s kade försking | Förskingryskeskiska avdelningar, s kade försking | Förskingryskeskiska avdelningar, s kade försking | Förskingryskeskiska avdelningar, s kade försking | Förskingryskeskiska avdelningar, s kade försking | | Förskingryskeskiska avdelningar, s kade försking | | | |
| | C020 | C030 | C040 | C050 | C060 | C070 | C080 | C090 | C100 | C110 | C120 | C130 | C140 | C150 | C160 | C170 | C180 |
| 00010 | | | | | | | | | | | | | | | | | |
| 00020 | | | | | | | | | | | | | | | | | |
| 00030 | | | | | | | | | | | | | | | | | |
| 00040 | | | | | | | | | | | | | | | | | |
| 00050 | | | | | | | | | | | | | | | | | |
| 00060 | | | | | | | | | | | | | | | | | |
| 00070 | | | | | | | | | | | | | | | | | |
| 00080 | | | | | | | | | | | | | | | | | |
| 00090 | | | | | | | | | | | | | | | | | |
| 00100 | | | | | | | | | | | | | | | | | |
| 00110 | | | | | | | | | | | | | | | | | |
| 00120 | | | | | | | | | | | | | | | | | |
| 00130 | | | | | | | | | | | | | | | | | |
| 00140 | | | | | | | | | | | | | | | | | |
| 00150 | | | | | | | | | | | | | | | | | |
| 00160 | | | | | | | | | | | | | | | | | |
| 00170 | | | | | | | | | | | | | | | | | |
| 00180 | | | | | | | | | | | | | | | | | |
| 00190 | | | | | | | | | | | | | | | | | |
| 00200 | | | | | | | | | | | | | | | | | |
| 00210 | | | | | | | | | | | | | | | | | |
| 00220 | | | | | | | | | | | | | | | | | |
| 00230 | | | | | | | | | | | | | | | | | |
| 00240 | | | | | | | | | | | | | | | | | |
| 00250 | | | | | | | | | | | | | | | | | |
| 00260 | | | | | | | | | | | | | | | | | |
| 00270 | | | | | | | | | | | | | | | | | |
| 00280 | | | | | | | | | | | | | | | | | |
| 00290 | | | | | | | | | | | | | | | | | |
| 00300 | | | | | | | | | | | | | | | | | |
| 00310 | | | | | | | | | | | | | | | | | |
| 00320 | | | | | | | | | | | | | | | | | |
| 00330 | | | | | | | | | | | | | | | | | |
| 00340 | | | | | | | | | | | | | | | | | |

00010 Förskingryskeskiska avdelningar, s kade försking

00020 Förskingryskeskiska avdelningar, s kade försking

00030 Förskingryskeskiska avdelningar, s kade försking

00040 Förskingryskeskiska avdelningar, s kade försking

00050 Förskingryskeskiska avdelningar, s kade försking

00060 Förskingryskeskiska avdelningar, s kade försking

00070 Förskingryskeskiska avdelningar, s kade försking

00080 Förskingryskeskiska avdelningar, s kade försking

00090 Förskingryskeskiska avdelningar, s kade försking

00100 Förskingryskeskiska avdelningar, s kade försking

00110 Förskingryskeskiska avdelningar, s kade försking

00120 Förskingryskeskiska avdelningar, s kade försking

00130 Förskingryskeskiska avdelningar, s kade försking

00140 Förskingryskeskiska avdelningar, s kade försking

00150 Förskingryskeskiska avdelningar, s kade försking

00160 Förskingryskeskiska avdelningar, s kade försking

00170 Förskingryskeskiska avdelningar, s kade försking

00180 Förskingryskeskiska avdelningar, s kade försking

00190 Förskingryskeskiska avdelningar, s kade försking

00200 Förskingryskeskiska avdelningar, s kade försking

00210 Förskingryskeskiska avdelningar, s kade försking

00220 Förskingryskeskiska avdelningar, s kade försking

00230 Förskingryskeskiska avdelningar, s kade försking

00240 Förskingryskeskiska avdelningar, s kade försking

00250 Förskingryskeskiska avdelningar, s kade försking

00260 Förskingryskeskiska avdelningar, s kade försking

00270 Förskingryskeskiska avdelningar, s kade försking

00280 Förskingryskeskiska avdelningar, s kade försking

00290 Förskingryskeskiska avdelningar, s kade försking

00300 Förskingryskeskiska avdelningar, s kade försking

00310 Förskingryskeskiska avdelningar, s kade försking

00320 Förskingryskeskiska avdelningar, s kade försking

00330 Förskingryskeskiska avdelningar, s kade försking

00340 Förskingryskeskiska avdelningar, s kade försking

Kapitalbas

Primärkapital före avdrag för ägarintressen i andra finansiella sektorer enligt artikel 68 i delegerade förordning (EU) nr 2015/35

| | Nivå 1 – utan begränsningar | Nivå 1 – begränsad | Nivå 2 | Nivå 3 |
|---------------|-----------------------------|--------------------|--------------|--------------|
| Totalt | | | | |
| C0010 | C0020 | C0030 | C0040 | C0050 |
| R0010 | 4 400,00 | | | |
| R0030 | | | | |
| R0040 | | | | |
| R0050 | | | | |
| R0070 | | | | |
| R0090 | | | | |
| R0110 | | | | |
| R0130 | 14 251 764,91 | | | |
| R0140 | | | | |
| R0160 | | | | |
| R0180 | | | | |

Stamaktiekapital (egna aktier brutto)
 Överkursfond relaterad till stamaktiekapital
 Garantikapital, medlemsavgifter eller motsvarande primärkapitalpost för ömsesidiga och liknande företag
 Efterställda medlemskonton
 Överskottsmedel
 Preferensaktier
 Överkursfond relaterad till preferensaktier
 Avstämningreservev
 Efterställda skulder
 Ett belopp som är lika med värdet av uppskjutna skattefordringar netto
 Andra kapitalbasposter som godkänts av tillsynsmyndigheten som primärkapital som ej specificeras ovan

Kapitalbas från den finansiella redovisningen som inte ska ingå i avstämningsreserven och inte uppfyller kriterierna för att klassificeras som kapitalbas enligt Solvens II

| | | | | |
|-------|--|--|--|--|
| R0220 | | | | |
|-------|--|--|--|--|

Kapitalbas från den finansiella redovisningen som inte ska ingå i avstämningsreserven och inte uppfyller kriterierna för att klassificeras som kapitalbas enligt Solvens II

Avdrag

| | | | | |
|-------|---------------|--|--|--|
| R0230 | | | | |
| R0290 | 14 256 164,91 | | | |

Avdrag för ägarintressen i finansinstitut och kreditinstitut

Totalt primärkapital efter avdrag

| | | | | |
|--|--|--|--|--|
| | | | | |
|--|--|--|--|--|

Tilläggskapital

| | | | | |
|-------|--|--|--|--|
| R0300 | | | | |
| R0310 | | | | |
| R0320 | | | | |
| R0330 | | | | |
| R0340 | | | | |
| R0350 | | | | |
| R0360 | | | | |
| R0370 | | | | |
| R0390 | | | | |
| R0400 | | | | |

Obetalt och ej infordrat garantikapital inlösningsbart på begäran
 Obetalt och ej infordrat garantikapital, obetalda och ej infordrade medlemsavgifter eller motsvarande primärkapitalpost för ömsesidiga och liknande företag, som kan inlösas på begäran
 Obetalda och ej infordrade preferensaktier inlösningsbara på begäran
 Ett rättsligt bindande åtagande att på begäran teckna och betala för efterställda skulder
 Bankkreditiv och garantier enligt artikel 96.2 i direktiv 2009/138/EG
 Andra bankkreditiv och garantier än enligt artikel 96.2 i direktiv 2009/138/EG
 Framtida förtjänst av ytterligare bidrag från medlemmar enligt artikel 96.3 första stycket i direktiv 2009/138/EG
 Framtida förtjänst av ytterligare bidrag från medlemmar – andra än enligt artikel 96.3 första stycket i direktiv 2009/138/EG
 Annat tilläggskapital

Sammanlagt tilläggskapital

| | | | | |
|--|--|--|--|--|
| | | | | |
|--|--|--|--|--|

Tillgänglig och medräkningsbar kapitalbas

| | | | | |
|-------|---------------|---------------|--|--|
| R0500 | 14 256 164,91 | 14 256 164,91 | | |
| R0510 | 14 256 164,91 | 14 256 164,91 | | |
| R0540 | 14 256 164,91 | 14 256 164,91 | | |
| R0550 | 14 256 164,91 | 14 256 164,91 | | |

Total tillgänglig kapitalbas för att täcka solvenskapitalkravet
 Total tillgänglig kapitalbas för att täcka minimikapitalkravet
 Total medräkningsbar kapitalbas för att täcka solvenskapitalkravet
 Total medräkningsbar kapitalbas för att täcka minimikapitalkravet

Solvenskapitalkrav

Minimikapitalkrav

Medräkningsbar kapitalbas i förhållande till solvenskapitalkrav

Medräkningsbar kapitalbas i förhållande till minimikapitalkrav

R0580

R0600

R0620

R0640

| |
|--------------|
| 8 866 105,27 |
| 2 216 526,32 |
| 1,607940 |
| 6,431760 |

Report: S.23.01.e
Reporting entity: AFA_T
Due date: 31.12.2017
Cluster: RAP_Annual_2017_RSR_20180227
Report exported on: 05.04.2018 16:27:41

Avstämningsreserv

Belopp med vilket tillgångar överskrider skulder

Egna aktier (som innehas direkt och indirekt)

Förutsebara utdelningar, utskiftningar och avgifter

Andra primärkapitalposter

Justering för kapitalbasposter med begränsningar med avseende på matchningsjusteringsportföljer och separata fonder

Avstämningsreserv

Förväntade vinster

Förväntade vinster som ingår i framtida premier – livförsäkringsverksamhet

Förväntade vinster som ingår i framtida premier – skadeförsäkringsverksamhet

Total EPIFP

C0060

| | |
|--------------|---------------|
| R0700 | 14 256 164,91 |
| R0710 | |
| R0720 | |
| R0730 | 4 400,00 |
| R0740 | |
| R0760 | 14 251 764,91 |

| | |
|--------------|--|
| R0770 | |
| R0780 | |
| R0790 | |

Report: S.25.01.e
Reporting entity: AFA_T
Due date: 31.12.2017
Cluster: RAP_Annual_2017_RSR_20180227
Report exported on: 05.04.2018 16:27:39

Solvenskapitalkrav – för företag som omfattas av standardformeln

| | Solvenskapitalkrav brutto | Företagsspecifika parametrar | Förenklingar |
|-----------------------------------|------------------------------|------------------------------|--------------|
| | C0110 | C0090 | C0120 |
| Marknadsrisk | R0010 7 447 154,35 | | |
| Motpartsrisk | R0020 55 364,98 | | |
| Teckningsrisk för livförsäkring | R0030 None | | |
| Teckningsrisk för sjukförsäkring | R0040 3 744 221,47 | | |
| Teckningsrisk för skadeförsäkring | R0050 None | | |
| Diversifiering | R0060 -2 096 108,56 | | |
| Immateriell tillgångsrisk | R0070 | | |
| Primärt solvenskapitalkrav | R0100 9 150 632,24 | | |

Report:

S.25.01.e

Reporting entity:

AFA_T

Due date:

31.12.2017

Cluster:

RAP_Annual_2017_RSR_20180227

Report exported on:

05.04.2018 16:27:39

Beräkning av solvenskapitalkrav

Operativ risk

Förlusttäckningskapacitet i försäkringstekniska avsättningar

Förlusttäckningskapacitet i uppskjutna skatter

Kapitalkrav för verksamhet som drivs i enlighet med art. 4 i direktiv 2003/41/EG

Solvenskapitalkrav exklusive kapitaltillägg

Kapitaltillägg redan infört

Solvenskapitalkrav**Övrig information om solvenskapitalkrav**

Kapitalkrav för undergruppen för durationsbaserad aktiekursrisk

Totalt belopp för teoretiska solvenskapitalkrav för återstående del

Totalt belopp för teoretiskt solvenskapitalkrav för separata fonder

Totalt belopp för teoretiskt solvenskapitalkrav för matchningsjusteringsportföljer

Diversifieringseffekter till följd av aggregering av nSCR separata fonder för artikel 304

C0100

| | |
|--------------|--------------|
| R0130 | 319 855,80 |
| R0140 | |
| R0150 | -604 382,77 |
| R0160 | |
| R0200 | 8 866 105,27 |
| R0210 | |
| R0220 | 8 866 105,27 |

| | |
|--------------|--|
| R0400 | |
| R0410 | |
| R0420 | |
| R0430 | |
| R0440 | |

Report: S.28.01.e
Reporting entity: AFA_T
Due date: 31.12.2017
Cluster: RAP_Annual_2017_RSR_20180227
Report exported on: 05.04.2018 16:27:41

Minimikapitalkrav – enbart livförsäkrings- eller enbart skadeförsäkrings- eller skadeåterförsäkringsverksamhet

Linjär formelkomponent för försäkrings- och återförsäkringsförpliktelser för skadeförsäkring

C0010

| | |
|-------|--------------|
| R0010 | 1 021 689,01 |
|-------|--------------|

MinimikapitalkravNLSultat

| | C0020 | C0030 |
|-------|---|--|
| | Bästa skattnings- och försäkringstekniska avsättningar netto (efter återförsäkring/återförsäkring/specialför etag) beräknade som helhet | Premieinkomst netto (efter återförsäkring) under de senaste 12 månaderna |
| R0020 | | |
| R0030 | | |
| R0040 | 9 354 145,70 | 277 272,24 |
| R0050 | | |
| R0060 | | |
| R0070 | | |
| R0080 | | |
| R0090 | | |
| R0100 | | |
| R0110 | | |
| R0120 | | |
| R0130 | | |
| R0140 | | |
| R0150 | | |
| R0160 | | |
| R0170 | | |

- Sjukvårdsförsäkring och proportionell återförsäkring
- Försäkring avseende inkomstskydd och proportionell återförsäkring
- Trygghetsförsäkring vid arbetsskada och proportionell återförsäkring
- Ansvarsförsäkring för motorfordon och proportionell återförsäkring
- Övrig motorfordonsförsäkring och proportionell återförsäkring
- Sjö-, luftfarts- och transportförsäkring och proportionell återförsäkring
- Försäkring mot brand och annan skada på egendom och proportionell återförsäkring
- Allmän ansvarsförsäkring och proportionell återförsäkring
- Kredit- och borgensförsäkring och proportionell återförsäkring
- Rättsskyddsförsäkring och proportionell återförsäkring
- Assistansförsäkring och proportionell återförsäkring
- Försäkring mot ekonomiska förluster av olika slag och proportionell återförsäkring
- Icke-proportionell sjukåterförsäkring
- Icke-proportionell olycksfallsåterförsäkring
- Icke-proportionell sjö-, luftfarts- och transportåterförsäkring
- Icke-proportionell egendomsåterförsäkring

Report: S.28.01.e
Reporting entity: AFA_T
Due date: 31.12.2017
Cluster: RAP_Annual_2017_RSR_20180227
Report exported on: 05.04.2018 16:27:41

Linjär formelkomponent för försäkrings- och återförsäkringsförpliktelser för livförsäkring

MinimikapitalkravL Resultat **R0200** **C0040** 183 080,00

Förpliktelser med rätt till andel i överskott – garanterade förmåner
 Förpliktelser med rätt till andel i överskott – diskretionära förmåner
 Försäkringsförpliktelser med indexreglerade förmåner och fondförsäkring
 Annan liv(åter)försäkrings- och sjuk(åter)försäkringsförpliktelser
 Sammanlagd risksumma för alla liv(åter)försäkringsförpliktelser

| | Bästa skattning och försäkringstekniska avsättningar netto (efter återförsäkring/specialför etag) beräknade som helhet | Premieinkomst netto (efter återförsäkring) under de senaste 12 månaderna |
|--------------|--|--|
| R0210 | C0050 | C0060 |
| R0220 | | |
| R0230 | | |
| R0240 | 8 718 095,03 | |
| R0250 | | |

Report:

S.28.01.e

Reporting entity:

AFA_T

Due date:

31.12.2017

Cluster:

RAP_Annual_2017_RSR_20180227

Report exported on:

05.04.2018 16:27:41

Övergripande beräkning av minimikapitalkrav

Linjärt minimikapitalkrav
Solvenskapitalkrav
Högsta minimikapitalkrav
Lägsta minimikapitalkrav
Kombinerat minimikapitalkrav
Tröskelvärde för minimikapitalkrav

C0070

| | |
|--------------|--------------|
| R0300 | 1 204 769,00 |
| R0310 | 8 866 105,27 |
| R0320 | 3 989 747,37 |
| R0330 | 2 216 526,32 |
| R0340 | 2 216 526,32 |
| R0350 | 36 043,55 |

Minimikapitalkrav

| | |
|--------------|--------------|
| R0400 | 2 216 526,32 |
|--------------|--------------|



Trygghet på jobbet för fyra miljoner människor

POSTADRESS **AFA Försäkring 106 27 Stockholm** BESÖKSADRESS **Klara Södra Kyrkogata 18**
KUNDCENTER **0771-88 00 99** VX **08-696 40 00** FAX **08-696 45 45** INTERNET **www.afaforsakring.se**